A FESTA DO ALUNO Nº 1: "A NOITE" PUBLICA HOJE A RELAÇÃO DOS PREMIADOS

DENTRO DE 2 DIAS O PARECER SÔBRE O PLANO DE CARGOS E FUNÇÕES

O general Henrique Teixeira Lott, ministro da Guerra, recebeu as mais sexpressivas homenagens ao ensejo do seu aniversário natalício, ontem decorrido. A missa em ação de graças, que amigos do ilustre militar fizeram celebrar na igreja da Candelária, teve excepcional concorrência. Na gravura, o general Lott, quando, após a cerimônia, recebia cumprimentos

A MARINHA E A SITUAÇÃO

Declarações do ministro, almirante Alves Câmara, a A NOITE — "A Marinha tem interêsse em normalizar, o mais rápido possível, sua situação interna, a fim de que possa cumprir sua finalidade máxima — trabalhar para a grandeza do Brasil"

— A NOITE deseja ouvir V. Ex.

— Sou, e sempre fui, avêsso às entrevistas. Prefiro a ação às palavras.

O reporter insistiu e o almirante de esquadra Alves Câmara aquiesceu:

— Faça, então, as perguntas.

— Serão substituídos os oficiais que dirigem, no momento, importantes setores ou serviços da Marinha? — interrogou o reporter.

— Gradativamente, serão substituídos os oficiais que já terminaram suas comissões.

— Há presos na Marinha em consequência dos últimos acontecimentos?

— Não; nenhuma prisão.

— O almirante Amorim do Vale será designado para alguma comissão?

— Não está previsto, ainda.

— Qual a opinião de V. Ex. sôbre a entrevista do general Teixeira Lott?

— Por mais estranho que pareça, a verdade é esta: até o presente instante não me sobrou um minuto sequer para ler os jornais. Êstes estão ali intocados, como me chegaram — acrescentou S. Ex., mostrando ao reporter um maço de jornais sôbre sua mesa de trabalho.

— Quando cessará a prontidão na Marinha?

— A Marinha passou da prontidão rigorosa para meia-prontidão. Em breve, muito breve, espero retorná-la ao regime normal, isso, esclareça-se, do ponto de vista militar, porque o expediente nas repartições, corpos e navios prossegue — está funcionando normalmente. A Marinha — prosseguiu S. Ex. — tem interêsse em normalizar, o mais rápido possível, sua situação interna, a fim de que possa cumprir sua finalidade máxima — trabalhar para a grandeza do Brasil. Como ninguém ignora, as nossas gloriosas fôrças de mar estão realizando grandes trabalhos, principalmente, no que diz respeito à construção de bases navais no norte e nordeste do país.

E concluiu o ministro da Marinha:

— Precisamos do ambiente tranquilo para não haver interrupções nessas gigantescas obras, obras para a defesa do Brasil.

O almirante de esquadra Antonio Alves Câmara Junior, quando falava a A NOITE

O NOVO CHEFE DO ESTADO-MAIOR DA ARMADA — O almirante Salalino Coelho, chefe do Estado-Maior da Armada, pediu exoneração dêsse alto cargo. Para substituí-lo, o titular da pasta da Marinha, almirante Alves Câmara, convidou o almirante de esquadra Renato de Almeida Guillobel. O almirante Renato Guillobel, que é uma figura das mais brilhantes das nossas fôrças de mar, às quais tem prestado os mais relevantes serviços, aceitou o convite. A nomeação será assinada, hoje, ao que se espera

ANO XLIV — Rio de Janeiro, quinta-feira, 17 de novembro de 1955 — N.º 15.166

A NOITE

Redator-Chefe: CARVALHO NETTO — EMPRÊSA A NOITE — Gerente: JOEL MAGALHAES — Número avulso: — Cr$ 3,00

PROCLAMA O MINISTRO TEIXEIRA LOTT:

UNIÃO DAS FÔRÇAS ARMADAS PARA SERVIR À REPÚBLICA

Ressaltadas, nas expressivas manifestações de apreço, simpatia e admiração tributadas ao titular da pasta da Guerra, a sua desambição pessoal e a sua corajosa decisão na salvaguarda das instituições democráticas — O agradecimento do ilustre homenageado

Pelo transcurso da data natalícia, ontem, do general Teixeira Lott, ministro da Guerra, inúmeras homenagens lhe foram prestadas. Nessa oportunidade aproveitaram seus camaradas o ensejo das comemorações, para realçar a figura do grande soldado, pela atitude patriótica da madrugada de 11 do corrente, quando assumiu à frente do Exército, o contrôle da situação política, contra as ameaças de um golpe às instituições legais e ao

(Conclui na 5.ª página)

INFRINGIRA O REGIMENTO DA CÂMARA

O Sr. Carlos Lacerda asilou-se sem fazer comunicação àquela Casa Legislativa — Os debates provocados e a carta, afinal, pedindo licença

Voltou, ontem, a Câmara dos Deputados a viver momentos da mais intensa agitação. Animos exaltados, palavras ditas no maior calor dos debates, interpretações as mais diversas, tudo vai proporcionando um clima tumultuoso exigindo que os deputados mais serenos venham a intervir nas discussões, procurando uma fórmula para que os choques sejam menos violentos.

O discurso de maior importância foi o do Sr. Loureiro Júnior, retificando a expsição feita pelo Sr. Carlos Luz, segunda-feira última, perante a Câmara, discurso êste que damos noutro local desta edição.

O asilo do Sr. Carlos Lacerda

O Sr. Aarão Steinbruch levantou uma questão de ordem, para indagar se o Sr. Carlos Lacerda comunicou à Mesa da Câmara ter-se asilado na embaixada de Cuba. Defendendo a sua proposição, o representante fluminense declarou que o Sr. Lacerda in-

(Conclui na 5.ª página)

Empurrões e umbigadas...

Funcionários para segurar os vereadores valentes — "Flash" da sessão da Câmara do Distrito

Havia mar grosso, ontem, a certa altura dos debates na Câmara dos Vereadores. Por isso, o vereador Gonzaga da Gama Filho pediu à mesa que o policiamento da Casa garantisse os oradores que desejassem ocupar a tribuna. A questão de ordem levou à tribuna o Sr. Levy Neves, que disse então:

"Diante da questão de ordem do Sr. vereador Gonzaga da Gama Filho, que pode que o policiamento garanta ao vereador o exercício do seu mandato, peço

(Conclui na 2.ª página)

PRÊMIOS A 213 ESCOLARES NA FESTA DO TEATRO JOÃO CAETANO

RELAÇÃO, POR ORDEM ALFABÉTICA, DE TODOS OS PREMIADOS

Conforme noticiamos ontem, realizar-se-á no dia 4 (domingo) de dezembro vindouro, no Teatro João Caetano, a solenidade de entrega dos prêmios, constituídos de medalhas, cofres com depósito em dinheiro e canetas-tinteiro e tinta, aos escolares que mais se destacaram nos estudos, o ano passado, matriculados nos estabelecimentos de ensino desta capital, que colaboram na iniciativa de A NOITE.

E' a seguinte a relação dos alunos que vão receber prêmios, naquele dia:

Antonio Alves da Costa, Antonio Felix Martins Neto, Antonio Edson Pinheiro, Alberto Melo Duarte, Angela Bazuni Nader, Angela Maria Carrão Pereira de Souza, Angela Maria Pequeno Vaz Angela Santa Rosa, Augusto Heleno Ribeiro Pereira, Agostinho Videira Sampaio, Aristides Pinheiro Medeiros, Ademir Mendes Prol, Ana Maria Lobo da Silva, Asdonias Xavier da Cunha, Ailza Marli Saião de Abreu, Anibal Faracho, Aluizio Fernandes de Souza — Beatriz Reis Cirino — Carlos Eduardo A. Martins Costa, Carlos Henrique Perié, Carlos Benedito da Silva, Carlos Alberto Jacques, Carlos Alberto dos Santos, Carmen Lucia Terra de Faria, Cleber Paz Machado, Claudio Afonso B. Mac Dowell, Celia Lino Alves, Custodio Melo Gonçalves — Dilce Terezinha de

(Conclui na 2.ª página)

MOBILIARIA OLINDA

MOVEIS FINOS E SUGESTIVOS INTERIORES

RUA DO CATETE 48

Telefone: 25-7735

Poetas em "Long-play"

Um disco "long-play", no qual foram gravados os mais conhecidos poemas de Manuel Bandeira e Carlos Drumond de Andrade, será lançado, no próximo dia vinte e cinco, pelo editor Carlos Ribeiro, da Livraria São José. Os poemas são recitados pelos autores. O lançamento se dará numa das conhecidas "tardes de autógrafos" que ali se realizam, quase tôdas as sextas-feiras.

Os dois poetas autografarão os discos.

Na mesma ocasião, será apresentado ao público carioca, também para autógrafos, o escritor paulista Edgard Cavalheiro, cuja obra em dois volumes, "Monteiro Lobato", está se constituindo um expressivo êxito de livraria. Finalmente, o Sr. Ivan Pedro de Martins autografará "Da cidade e do campo", livro de contos de sua autoria que será também lançado na ocasião.

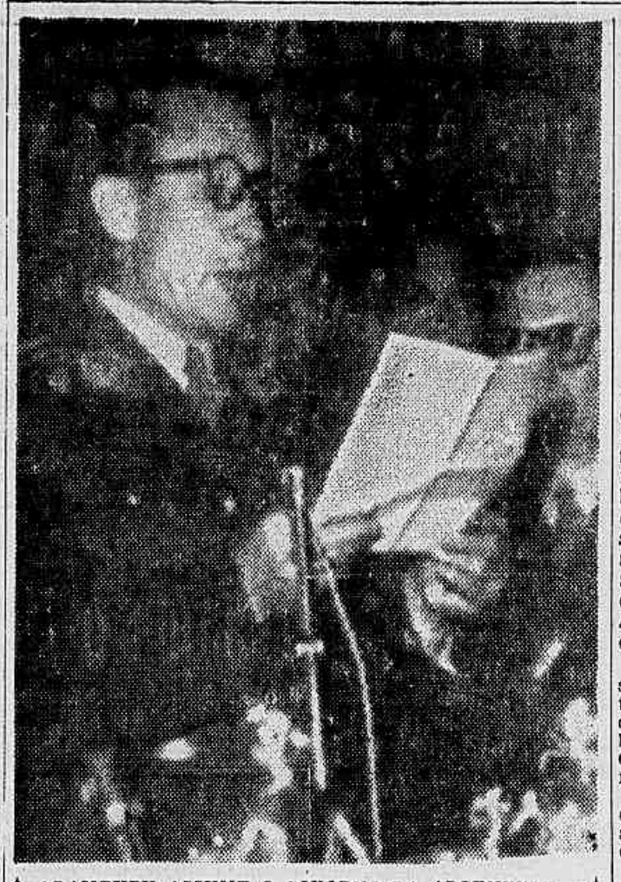

ARAMBURU ASSUME O GOVERNO DA ARGENTINA — Na foto do I. N. S., especial para A NOITE, vê-se o general Pedro E. Aramburu, chefe das fôrças armadas da Argentina, quando recebia do general Lonardi, ex-presidente, a direção do govêrno da Argentina. Lonardi foi obrigado a resignar a presidência provisória em face da pressão dos liberais e dos militares que protestaram contra a nomeação de alguns dos auxiliares de gabinete da nova administração argentina. Aramburu subiu ao poder instado pela Junta Militar que liderou o movimento para a queda de Perón (Buenos Aires, Argentina)

SUBSTITUIÇÃO DE CAPANEMA E EXPULSÃO DE CARLOS LUZ

Importante reunião do P. S. D., na manhã de hoje — Reune-se, também, o P. T. B. — Em conferência os líderes da Câmara

O Sr. Gustavo Capanema deverá ser, hoje, substituído, oficialmente, na liderança da bancada do Partido Social Democrático, na Câmara dos Deputados. Será escolhido para o cargo o Sr. José Maria Alkimin, que já de há muito vem, na realidade, exercendo a liderança pessedista no Palácio Tiradentes. Não são de agora as acusações da bancada ao deputado Gustavo Capanema, de omissão nos debates políticos da Câmara, ficando o PSD em muitas ocasiões inteiramente à mercê das críticas partidas da antiga minoria, capitaneada pela UDN. O desejo de substituir o senhor Capanema vem desde a campanha da sucessão presidencial e o nome indicado sempre foi o do Sr. José Maria Alkimin, havendo, porém, algumas preferências para o deputado Vieira de Melo, um dos vice-líderes.

O assunto está sendo examinado pelo Diretório Nacional pessedista, numa reunião que teve início às dez horas de hoje. Constava também da pauta dos trabalhos o debate do requerimento do Sr. Amaury Pedrosa, já ontem objeto de consideração pela bancada, requerimento que deverá ser apresentado à Mesa da Câmara, solicitando a constituição de uma comissão de inquérito a fim de investigar as atividades dos que conspiram contra o regime.

A decisão de hoje, das bancadas com o diretório, a propósito da comissão de inquérito, diz respeito à sua oportunidade. Outro assunto em pauta era a expulsão do Sr. Carlos Luz das fileiras do partido, medida que será solicitada à seção mineira.

REUNIDO TAMBÉM O P. T. B.

Estava também marcada para a manhã de hoje uma reunião das bancadas do Partido Trabalhista Brasileiro, com início previsto para as 11 horas. Deveria ser objeto de consideração o acôrdo feito, com as bancadas do P. S. P. e do P. R., para formação de um bloco parlamentar na Câmara, acôrdo este que deixou a U. D. N. isolada perdendo a mesma a liderança da minoria no Palácio Tiradentes.

Ontem, incorporada, a bancada trabalhista esteve no Catete, estando à frente da mesma o Sr. Fernando Ferrari, para dar conhecimento ao presidente da República, da irrestrita solidariedade do partido.

(Conclui na 2.ª página)

Até 2.ª feira o exame da reclassificação

Impasse no caso da presidência da Comissão de Finanças retardando a apreciação da matéria naquele órgão técnico — Votação em bloco das emendas aprovadas, rejeitadas ou simplesmente prejudicadas na subcomissão — Falam os deputados Lopo Coelho e Pereira da Silva.

Dentro de dois dias, no máximo, poderá a Comissão de Finanças da Câmara dos Deputados apresentar o seu parecer sôbre o Plano de Cargos e Funções, devendo a matéria descer novamente ao plenário daquela Casa do Congresso para discussão e votação final.

(Conclui na 5.ª página)

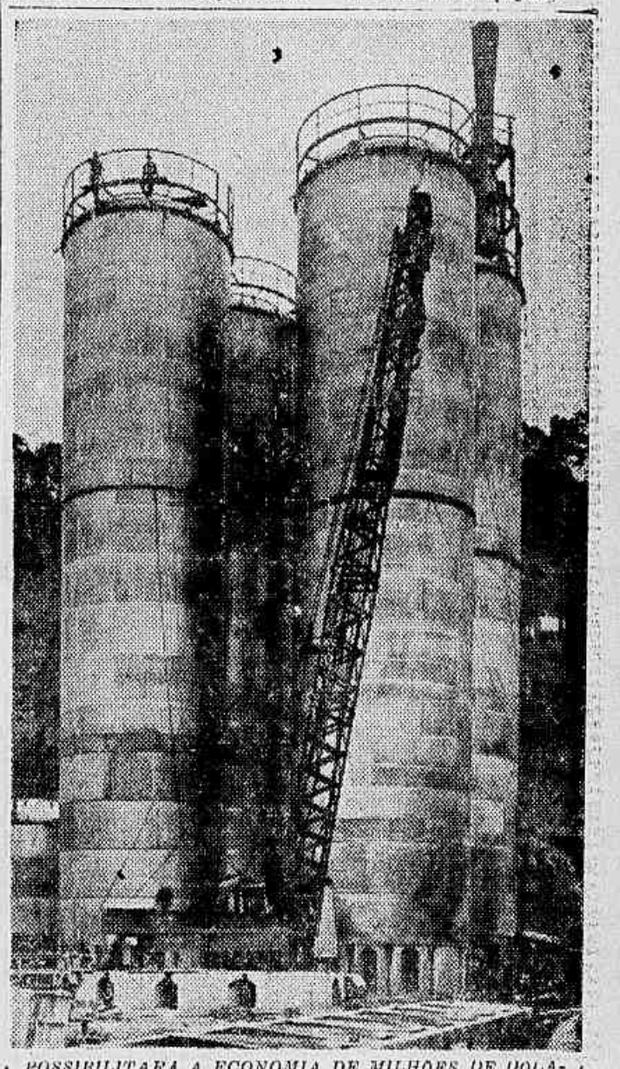

POSSIBILITARA A ECONOMIA DE MILHÕES DE DOLARES ANUAIS — Mostra a gravura uma unidade de fabricação de ácido nítrico, da Fábrica de Fertilizantes Nitrogenados de Cubatão, vendo-se a montagem das torres de absorção — (Texto na sétima página)

LEGITIMA DEFESA

A reação democrática ora em curso não passa de um ato de legítima defesa do organismo nacional contra o envenenamento a que vinha sendo submetido pelos corifeus do golpismo.

O doente reagiu em tempo, antes que lhe fôsse vibrado o golpe de misericórdia.

Se um cidadão pacato, amante das leis, depois de insultado caluniado, ridicularizado, descobrir que o adversário impenitente já se convenceu de que sua longanimidade e paciência não passam de medo e covardia e começa a coçar a peixeira para a investida mortal, que deve fazer? Esperar mais um pouco, como certos caçadores dos contos de Kipling, voluptuosos do perigo, que se aborreciam de atirar no tigre a três metros quando poderiam fazê-lo a dois metros?

Não, o que a prudência aconselha, o que o direito autoriza é o ato de legítima defesa desarmando o crime em marcha. O direito vai mais longe. Autoriza e ampara mesmo a violência que opugna a violência e a destrói pela fôrça.

Ora, a democracia é um organismo vivo, que deve defender-se contra os seus inimigos, mesmo aqueles que invocam a proteção da legalidade para melhor trai-la.

Os seus melhores oradores, os seus jornalistas, os seus líderes têm trazido à coligação no debate político dos últimos meses todo o arsenal de argumentos para justificar o "regime de exceção", indispensável à salvação do país.

Projeto de govêrno colegiado, alteração do critério de justiça eleitoral depois do pleito, revolução para não dar posse aos eleitos, reformas de base engendrados nos cavacos mais ou menos líricos de meia dúzia de reformadores inexperientes, forjamento de peças falsas tudo isso vimos desfilar impudicamente durante dez meses na preparação do golpe afinal frustrado pelo labor incansável e ainda não conhecido da reunião pública do verdadeiro núcleo da reação legalista e pela ação patriótica e o prestígio moral do ministro Teixeira Lott.

Mas a verdade é que a situação ainda continua a requerer muita sabedoria política por parte das fôrças políticas majoritárias para obviar os perigos da situação econômica e os ressentimentos do facciosismo que parecem querer fazer a política de Sansão, puxando as colunas do templo e soterrando tudo sob a ruína universal. A nação precisa retornar quanto antes à paz e ao trabalho.

Não o poderá fazer se a liderança política dos acontecimentos não se capacitar da gravidade da situação criada e não se decidir a tomar medidas enérgicas e prontas no sentido de limpar o horizonte e conjurar as táticas da reação niilista e da vindita cega, para as quais não importa o interêsse nacional senão a ceva de seus ódios, felizmente desarmados pela energia do organismo democrático no exercício de sua legítima defesa.

Roda viva

HERON DOMINGUES

★ **O LENÇO**

Um episódio, dos muitos emocionantes dos últimos dias, encheram-me os olhos de lágrimas: o lenço que o general Flores da Cunha amarrou ao pescoço, no dia da sessão da Câmara que votou o "impeachment". O general Flores é o homem para êsses momentos. Numa trincheira ou na sua mesa de trabalho, no lombo de um cavalo ou nas páginas da história viva que êle ajuda a escrever, é a energia e a elegância, a fôrça de vontade e o panache, a altaneria e a magnanimidade, o lenço de guerra e de paz...

* **OS "10 MAIS" NA RÁDIO NACIONAL**

No gabinete da direção da programação da Nacional afixa-se a estatística dos "20 programas mais ouvidos" cada mês. Este colunista copiou os nomes dos "10 mais":

1º — A novela irradiada às segundas, quartas e sextas-feiras, às 20 horas.

2º — Programa "Balança, mais não cai".

3º — "Gente que brilha", de Paulo Roberto.

4º — A novela irradiada de segunda a sexta-feira, às 18,35 horas.

5º — Orlando Silva, aos domingos, ao meio-dia.

6º — "Marlene, meu bem".

7º — A novela irradiada às segundas, quartas e sextas-feiras, às 13,05 horas.

8º — "Aí vem o Pato".

9º — Acontecimentos Aristolino.

10º — A novela irradiada às terças, quintas e sábados, às 20,00 horas.

Os índices comprovam que é um êrro atirar-se uma estação, pura e simplesmente, à especialização. O ouvinte se divide entre os diversos gêneros de programa.

★ **PARA A HISTÓRIA**

Na histórica reunião dos líderes parlamentares, na manhã do dia 11, antes da sessão da Câmara que votou pelo "impeachment" do sr. Carlos Luz, o deputado Gustavo Capanema manifestou-se contrário a qualquer medida que não fôsse a de reconhecimento da existência de uma situação "de fato". Isso implicaria, talvez, até no fechamento do Congresso.

* **UM NOVO LIDER EM S. PAULO**

Está se firmando perante a opinião pública de São Paulo um novo líder: o sr. André Franco Montoro, atual presidente da Assembléia Legislativa do Estado bandeirante. O sr. Montoro, pela sua posição nos últimos acontecimentos, sua firmeza de atitudes e visão política, já está sendo apontado como um dos homens de que mais se falará nos próximos meses da política paulista e brasileira.

★ **SAUDADE**

Pràticamente quatro noites sem dormir, falando, falando, falando. Agora, como um rio morno que desce do fundo do tempo, vem a saudade da voz de Marisa, nas noites do Copa. One, two, three, four...

* **ASILO**

Revela-se que o jornalista Amaral Netto, presidente do Clube da Lanterna, asilado na Embaixada da Costa Rica, procurou aquela Embaixada já na própria manhã do dia 11, sexta-feira última e não na segunda-feira 14, como alguns jornais noticiaram.

★ **VERBO NOVO**

Muita gente está empregando o verbo novo "sachear". Isto é motivo de alegria para Machado e Sacha, que enriqueceu assim, também, a língua portuguêsa.

* **FELIZ**

Angela Maria, no ápice de sua popularidade, não esconde sua felicidade por ter sido eleita "Rainha dos Músicos".

★ **MINERAIS RADIOATIVOS**

Temos notícia de que na região de Poços de Caldas, técnicos do govêrno estão à procura de minerais radioativos. Efetuando furos de mais de cem metros de profundidade, os técnicos pesquisam principalmente a zona do Morro do Ferro e do Morro do Taquari. Os primeiros resultados têm sido satisfatórios quanto à possibilidade de serem encontradas ricas jazidas de urânio.

* **ANIVERSÁRIO**

Um grupo de radialistas está planejando presentear o general Teixeira Lott, por motivo de seu aniversário que hoje transcorre, com uma imagem de N. S. Aparecida, padroeira do Brasil.

★ **O BRASIL NA C. J. I.**

Uma notícia de Londres diz que o Brasil acaba de ser admitido na Câmara Junior Internacional.

* **ZILCO NA PAUTA**

Zilco Ribeiro está trabalhando ativamente para ter um lugar de destaque na pauta dos grandes espetáculos noturnos dêste fim de ano. "A pequena notável" será o seu "show" a estrear no Casablanca, no fim dêste mês.

MEIO MILHÃO DE TONELADAS DE TRIGO PARA O BRASIL

Assinado entre o Brasil e os Estados Unidos acôrdo de grande alcance econômico — Pagamento em cruzeiros — Também produtos agrícolas americanos — O texto do documento

Realizou-se, no palácio Itamarati, a assinatura de um acôrdo administrativo entre o Brasil e os Estados Unidos, para a compra de meio milhão de toneladas de trigo e outras quantidades menores de produtos agrícolas americanos, mediante pagamento em cruzeiros. Assinaram os atos constitutivos do acôrdo, por parte do Brasil, o embaixador José Carlos de Macedo Soares, ministro das Relações Exteriores, e, por parte dos Estados Unidos, o embaixador James Clement Dunn.

Na ocasião, o embaixador José Carlos de Macedo Soares pronunciou algumas palavras, lembrando a tradicional amizade entre as duas nações e o significado do ato.

Em resposta, o embaixador James Clement Dunn disse da satisfação com que o govêrno e o povo dos Estados Unidos firmavam aquêle ato que, a seu ver, assinalava o início de nova fase nas relações entre os dois países. Acrescentou que o govêrno norte-americano via com grande interêsse os acordos que se relacionam com o desenvolvimento econômico do Brasil.

Pelo texto do acôrdo, o govêrno brasileiro pagará as mercadorias compradas em cruzeiros, à medida que forem feitos os embarques. A maior parte do produto da venda (setenta e seis por cento) será emprestada pelo Govêrno dos Estados Unidos da América ao Govêrno brasileiro pelo prazo de 40 anos, a juros que variarão de 3 a 5% ao ano, dependendo do método de reembolso adotado. Êsses recursos serão utilizados pelo govêrno brasileiro, através do Banco Nacional do Desenvolvimento Econômico, para o financiamento de projetos de interêsse fundamental para o desenvolvimento econômico do país. O restante dos cruzeiros será usado pelo Govêrno dos Estados Unidos da América para pagamento de despesas administrativas no Brasil, para compra de materiais (sem prejuízo das exportações habituais), destinados a estocagem nos Estados Unidos da América, para atividades relacionadas com a expansão da distribuição dos produtos agrícolas no Brasil e a expansão do programa de intercâmbio cultural entre os dois países.

Com essa transação o govêrno completará o abastecimento de trigo e de outros produtos agrícolas no fim do corrente ano e nos primeiros meses de 1956, sem dispêndio de divisas e com a reinversão em projetos de desenvolvimento econômico da maior parte dos cruzeiros pagos ao govêrno dos Estados Unidos da América.

Clínica Médica em Gera

DR. LICÍNIO SANTOS

Fígado — Intestino — Estômago

Edifício de A NOITE — Sala 613

Fone — 23-0975

A ORDEM CONSTITUCIONAL

HEITOR MONIZ

NORMALIZADA a situação em todo o país, restituídas à nação a paz e a tranquilidade após os momentos ansiosos que vimos de atravessar, é êste o instante dos brasileiros se unirem em tôrno do govêrno constitucional do presidente Nereu Ramos, prestigiando a ação recuperadora do movimento legalista e democrático de 11 de novembro.

O que acabamos de assistir foi a uma grande jornada de civismo das classes armadas que fiéis ao seu papel tradicional e histórico na evolução política do Brasil, intervieram mais uma vêz, na hora exata, para impedir o desmoronamento das instituições e a guerra civil iminente.

Estava se preparando aberta e notoriamente um golpe contra a Constituição e as normas fundamentais do sistema que nos rege. O povo, convocado às urnas para o desempenho de funções inerentes à sua soberania, encontrava-se na perspectiva do esbulho de seus sufrágios porque uma minoria derrotada e inconformada pretendia sobrepor-se ao veredito nacional. O plano consistia essencialmente em envolver as classes militares nessa aventura insensata de subversão do regime por um ato de fôrça. Desvaneciam-se as esperanças de vitória numa batalha judiciária inglória e condenada, de antemão, ao fracasso porque não havia argumentos de ordem jurídica, nem mágicas eleitorais de qualquer natureza que pudessem atingir os objetivos colimados pelos golpistas. Preparou-se então a crise que culminou com a insólita e descabida demissão do ministro da Guerra. A hora exata da ruptura da legalidade pelo poder que a encarnava foi aquela em que o presidente em exercício proferiu um despacho violando o artigo 176 da Constituição, e com o qual se pretendia subverter a hierarquia e a disciplina militares e atirar as fôrças armadas umas contra as outras.

Era o começo de execução do crime claramente delinrado. Naquela noite dramática de 10 do corrente ao ser anunciada a exoneração do general Teixeira Lott e a posse noturna com caráter de urgência do seu substituto, ninguém mais teve dúvidas acêrca do que se tramava. O afastamento do bravo condestável da ordem era o sinal, era a senha esperada, era o golpe à vista, o primeiro passo para se passar da conspiração à sedição. Ou naquela madrugada as fôrças fiéis à legalidade fariam um pronunciamento decisivo de caráter defensivo e preventivo, ou no dia imediato teríamos a rebelião declarada.

Em face dessas circunstâncias não restava outro caminho aos chefes militares senão o contra-golpe imediato, ou seja uma ação rápida e enérgica para impedir o soçobramento da ordem legal. O general Lott, com o apoio de seus camaradas de armas, cortou corajosamente o nó górdio da questão. Veio fulminante e vitoriosa a contra ofensiva restauradora da legalidade democrática que manteve os princípios fundamentais do regime e entregou o govêrno do país, na forma constitucional ouvidas previamente ambas as casas do Poder Legislativo, ao vice-presidente do Senado. Foi um autêntico e legítimo movimento de legítima defesa, que evitou a comoção intestina grave, quiçá a guerra civil, impedindo o crime contra a segurança da nação e de suas instituições políticas e sociais previsto no art. 207 da magna lei do país.

A solidariedade da Aeronáutica e da Marinha com os seus camaradas do Exército manteve a coesão das fôrças armadas em face da grave conjuntura, evitando a luta fratricida e o derramamento de sangue. Foi uma iniciativa lidimamente legalista, que fêz abortar a conspiração e salvou a República, tendo as classes militares demonstrado, mais uma vez, o seu desprendimento com a pronta restauração do poder civil.

O govêrno instaurado sob a presidência do Sr. Nereu Ramos significa o restabelecimento da ordem constitucional. O dever de todos é prestigiá-lo, no exercício de suas funções, a fim de que possa enfrentar as dificuldades da presente situação e cortar definitivamente aos golpistas as possibilidades de voltarem a perturbar a vida política e jurídica da nação e a paz do povo brasileiro.

EDUCAÇÃO ARTÍSTICA DO POVO

O novo regimento interno do Teatro Municipal — Utilização e funcionamento — Formaturas, festas de caridade e baile de gala

Modificando o regime administrativo do Teatro Municipal, o prefeito assinou decreto dando novo regimento interno àquela casa de espetáculos.

Nos têrmos da lei, o teatro terá autonomia de ação no exercício das atribuições que lhe são impostas pelas suas finalidades artísticas e culturais, não tendo as suas atividades qualquer objetivo de lucro, inspirando-se apenas, no critério da arte, dirigida no sentido da educação artística do povo.

Utilização

O novo regimento regula a utilização do Municipal, que só poderá ser feita para representações líricas, dramáticas e de comédia; bailados, concertos sinfônicos, corais, de câmera e de solistas — todos de elevado teor artístico-cultural. Foi proibido a utilização do Teatro para a apresentação de principiantes e a realização de banquetes e conferências de caráter político ou religioso. Entretanto, foi permitido para sessões de formatura dos cursos superiores, do Colégio Pedro II, Instituto de Educação e Escola Carmela Dutra, podendo ainda ser utilizado para a apresentação de escolas de bailados ou conjuntos de amadores, entre os dias 1 e 10 de dezembro.

Formaturas

As festas de formatura realizar-se-ão entre 11 de dezembro e 15 de janeiro, na proporção de três por dia, a partir das 12 horas, com duração de três horas, e uma hora de intervalo, para escoamento da casa.

Baile de gala

O baile de gala que anualmente, durante o Carnaval, se realiza no Teatro Municipal, será feito, daqui por diante, a critério do prefeito, ouvida a Comissão Artística e Cultural, sôbre a parte artística.

Festas de caridade

Tôdas as vêzes que o Teatro fôr solicitado para festas de caridade, deverá o requerimento oferecer dados para o exame da qualidade artística do espetáculo, dêle não podendo participar principiantes nem escolares.

Os requerimentos, solicitando cessão ou locação do Teatro, em datas disponíveis, para quaisquer espetáculos, deverá caracterizar as qualidades exigidas pela legislação, e ser apresentados à CAC, com a antecedência de 60 dias.

Atribuições dos órgãos

O regulamento do Teatro Municipal prevê, em outros capítulos, a organização dos diversos setores, distribuição dos serviços a êle subordinados e define as atribuições de cada um, regulando as atividades atribuídas aos órgãos que compõem a nova estrutura administrativa da casa de espetáculos oficial da Municipalidade.

ALMOÇO NO CATETE

Realiza-se hoje no Palácio do Catete um almôço em que tomarão parte o presidente Nereu Ramos e os ministros de Estado. Aproveitando-se da situação de ter sido ontem o aniversário do general Henrique Teixeira Lott, os seus colegas de Ministério prestarão por êsse motivo uma grande homenagem.

Telefone para CARIOCA-REPORTER: 43-3349

A entrevista do ministro da Guerra à United Press

COMUNICADO DO GABINETE DO GENERAL TEIXEIRA LOTT

O gabinete do ministro da Guerra forneceu, ontem, à imprensa, a seguinte nota oficial:

"A propósito de um trecho da exposição que o ministro da Guerra, de improviso, fêz ontem, dia 15, à United Press, o referido titular declara o seguinte:

"A partir de cêrca de uma quinzena, os informes que me chegavam de diferentes fontes e a atitude do tenente-brigadeiro Eduardo Gomes em relação ao incidente disciplinar ocorrido por ocasião do sepultamento do general Canrobert forçaram-me a modificar o juízo que a seu respeito fazia, passando a encarar, daí por diante, a possibilidade de não mais vê-lo, como até então, na atitude de conter os elementos civis e militares que desejavam, a qualquer preço, obstar o livre pronunciamento da Justiça Eleitoral e o acatamento às suas decisões, quaisquer que fossem, e sim, incluído, a meu pesar, ao lado de tais elementos. Estas razões e mais as medidas tomadas no dia 11 pelo tenente-brigadeiro Eduardo Gomes me conduziram a mencionar o seu nome, ontem, entre os que, a meu ver, vinham articulando uma ação contra o regime. Entretanto, a veemência com que, ainda na noite de ontem, o ex-ministro da Aeronáutica, ao telefone, manifestou-me a sua oposição a que eu pudesse julgá-lo capaz de estar entre os que orientavam a conspiração contra o regime constitucional, conduz-me a admitir a possibilidade de eu haver incorrido em êrro no julgamento que externei. Desejo mesmo, com tôda franqueza, que os fatos venham a evidenciar o meu êrro, dada a estima que sempre dediquei àquele camarada".

COMUNICADOS FÚNEBRES

NELSON MUNIZ

(MISSA DE 7.º DIA)

Yvonne Luz Muniz, Dora Coutinho Muniz (ausente), Yolanda da Luz Muniz, Eliane da Luz Muniz, João Eulalio Cesário Alvim, senhora, filhos e parentes agradecem as manifestações de pesar por ocasião do falecimento de seu querido e inesquecível NELSON e convidam aos demais parentes e amigos para assistirem à missa de sétimo dia que, em sufrágio de sua alma mandam celebrar sexta-feira, dia 18, às 11 horas no altar-mor da Igreja do Carmo à Rua Primeiro de Março. Antecipadamente agradecem aos que comparecerem a êsse ato de fé cristã

PACÍFICO E OS PALAVRÕES DO PAPAGAIO...

PRÊMIOS A 213 ESCOLARES NA FESTA DO TEATRO JOÃO CAETANO

CONTINUAÇÃO DA 1.ª PAG. DO 1.º CAD.

Carvalho, Demóstenes de Souza Paixão, Denerval Duarte, Deolinda Rodrigues, Dulce de Oliveira Belo, Dagmar da Glória Pires — Edmundo Antonio Soares, Edna da Silva Mattos, Edilson Souza Aguiar Vieira, Eudoxia S. Lopes, Adelia Souza Pinto, Elvira Nesi de Souza Aguiar, Edson Dias de Mesquita, Edson Marcos Bomfim, Eduardo Pereira Rezende Silva, Elena Maussa — Flavio Alexandre R. Magacho, Fabricio da S. Neves, Fátima Fernandes Vieira, Franklin Emanoel de Menezes — Geny Bick, Gisela Raposo Marinho, Gilson Lira de Souza Brasil, Gerson Machado Pires Filho — Heitor Gonçalves de Lima, Helyete Marques da Fonseca, Hugo dos Santos Silva, Hugo Natalicl Carmo Bueno, Humberto Nogueira Alves — Irene Giecht, Ilka Brasil dos Santos, Ibsen Ramos de Carvalho, Idalina Candida Teixeira, Ivan Cavalcanti Gonçalves, Inês Dutra Serpa — Jane de Andrade Campos, Jann Bern, Janete Bezerra Monteiro, José Carlos Borges, José Frias Macedo Mota, José Ricardo de Souza Morcilo, José Fernandes Lopes, José Carlos C. Fernandes de Melo, Jorge Rosa Marques, Jorge Sadite Barbosa, João Monteiro Negrão, Jocelma Neiva Barbosa, Judite Pasternak, Jofre Belo Amorim Filho, Jurema de Jesus Narciso Borges, Jurema Alves da Rosa, Jaime Garcia dos Santos, Jaime Solnice Sômer, Jaime Blanco Rodrigues, Josué Alves da Silva, Joaquim Neto, Julieta Mendonça Alves — Luiz Otavio Rossi Vasconcelos, Luiz Fernando Duarte Siqueira, Luiz Carlos Rodrigues Siqueira, Luiz Carlos Pereira de Sá, Luiz Cesar Loureiro de Azevedo, Luiz Antonio de Almeida, Luiz Antonio de Jesus Almeida, Luiz Antonio Quintana Ferreira da Costa, Liete de Oliveira, Lucia Alves Rabelo da Cunha, Lucia Maria Borges Ferrante, Lucia Maria David, Lucia Mario Tenorio Rigon, Lucia Regina Carvalhaes de Paiva, Lidio Menezes da Conceição, Lilia Maria Silva Ferreira, Léa Maria Sebrão, Luci Chreen, Lucilio de Oliveira, Léa Tron Coelho, Lenita Vervical dos Santos, Lilian Teicholz Markenzon — Maria Beatriz Carvalhal Junqueira, Maria Lucia de Figueiredo Pita, Maria Lucia Ribeiro de Almeida, Maria Lucia Carvalho Fiani, Maria Rodrigues Bueno, Maria Rita Lima Albuquerque, Maria Luiza Markuschewsky, Maria Luiza Conrado Filardi, Maria de Fátima Costa Peixoto, Maria Tereza O. De Agostini, Maria Olga Eleone Gomes, Maria Janete Chaves Pinheiro, Maria Augusta de Moura Monteiro, Maria Claudia Gismondi, Maria Helena Veríssimo d'Avila, Miriam Guerreiro de Castro, Miriam Fernandes Quintela, Marlene da Fonseca Silva Lauro, Marcia Vasconcelos, Marcia Moreira Lima, Magali Gracindo de Sá, Magali dos Santos Melo, Mercedes Monteiro F. de Souza Filha, Marcio Dibo, Marco Aurelio Pena, Marco Anibal Machado Mornes, Marcos Nepomuceno Viana, Mario Caetano, Mario dos Santos, Marli de Moraes Queyroi, Madalena Conceição da Rosa, Mariza Souza-Aguiar Rocha, Mariana de Paiva Silva, Moacir Gonçalves de Souza — Norma Vilarim, Norma Corrêa, Norma Mamut Candal, Ney Rodrigues Gaspar, Ney Dias de Oliveira Campos, Nelson Hochman, Nelson Pereira Pinheiro, Noemia de Castro Menezes, Nancy Mahfuz, Neuza Marques Coelho, Nelia Maia Freitas, Nícia Flora dos Santos Cataldi, Núbio Stuart Ferreira — Odilon Pires Ramos, Oscar Farinha Neto, Oswaldo Fernandes Machado, Paulo Roberto dos Santos, Paulo Cesar V. Novaes, Paulo Cesar Crócramo, Paulo Bezerra Peixoto, Paulo Sergio Silva da Silveira, Paulo Umberto dos Santos, Paulo de Carvalho — Roberto Bravo de Souza, Roberto Pinheiro Goldkorn, Roberto Messina Marquez, Roberto Cunha, Rebeca Cherite, Regina Celi Soares da Silva, Raquel Fiad Salek, Roosevelt Barbosa da Silva, Renato Alves Moretto, Ronaldo Fernandes Gomes, Ronaldo Goitacaz Cavalheiro, Reginaldo Coutinho P. Pinto, Ruth Maria Braz da Cunha Barbosa, Rosa Maria Rizzo Gomes, Regis Pinto Xavier, Rodolfo Marques — Suely Martins, Suely Teixeira de Alvarenga, Suely Ramôa da Silva, Suely Barbosa Coelho, Sergio Luiz Caio, Sergio Henrique Mendes Alvarez, Sheila Maria Cardoso da Rocha, Sheila Carvalho de Paiva, Sônia Maria Juliano Galo, Sônia Maria Barata Barbosa, Sônia dos Santos, Sônia Lucia da Gama Imbuzeiro, Semiramis Reche Barbosa, Sandro Maia dos Santos Lima, Sidney Costa Braga, Silvio da Costa Alves, Silvia Helena Menezes Pires, Selma Saraiva Lavoura, Selma Martins — Tônia Kaane, Terezinha Lima da Silva — Vicente de Paulo Rodrigues, Vania Lucia Vasconcelos Bastos, Valéria Nunes Dias, Vera Barsante dos Santos, Vera Lucia Cabeda Simões, Wanderley Loureiro da Rocha, Wagner Dias Fernandes, Waldemar Augusto Ribeiro, Walter Rodrigues Martins, Walter Afonso Fázio, Walkiria Henrique Bastos e Zuleika Ferreira Dias.

A NOITE
PÁGINA 2
RIO, 17/11/1955

Fatos do Dia

★ *Novo presidente do Banco do Brasil. E' o senhor Mário Brant.*

★ **Mantido, no IPASE, o Sr. Raymundo de Brito, presidente.**

★ *Palácio Itamarati. Hoje, assinatura do acôrdo de comércio e pagamentos. Bélgica e Luxemburgo.*

★ **O prefeito, no seu pôsto. Desatendido no desejo de deixar o cargo. O govêrno precisa de seus serviços.**

★ *Pão com manteiga. Tabelamento. A Associação das Donas de Casa vai dirigir-se à COFAP.*

★ **Trocando posições. O almirante Carlos Pena Boto, substituído pelo almirante Carlos da Silveira Carneiro. Comando em chefe da Esquadra.**

★ *A Marinha, de meia prontidão. No Ministério, normal o expediente.*

★ **Câmara dos Deputados. A coisa esteve "fumegando". Mas, hoje, os líderes dos partidos conversarão para uma situação de entendimento. Gabinete da Presidência.**

★ *Congraçamento dos espíritos. A Associação Comercial está pensando nisso. Com o auxílio da Igreja.*

★ **P. S. D. Hoje, reunião das bancadas da Câmara e Senado.**

★ *"Gêlo", ou Sebastião Joaquim dos Santos, estivador. Matou "Treme-Terra", seu colega Paulo Salvador, com oitenta e três facadas. Friamento, confessou o crime.*

★ **Fala-se em novo aumento para os pneus. A partir da próxima semana.**

★ *Aeronáutica. Chefe do E. Maior, brigadeiro do Ar Armando de Souza Araribóia. Comandante da Base Aérea de Santa Cruz, tenente-coronel-aviador Lafaiete Rodrigues de Souza.*

★ **Carmen Miranda. Aberto o inventário. Ouvida Aurora, irmã de querida artista. 4.ª V. de Orfãos e Sucessões.**

★ *Para entrar no cobre... O funcionário tem que apresentar o título eleitoral. Diretoria da Despesa Pública.*

★ **Aceito o pedido. O titular da Saúde ainda não teve substituição. Falam, por aí, em vários nomes...**

B. M.

Moveis clássicos e modernos

Visite as

CASAS PINTO

ESTOFOS, SUMIERES E COLCHÕES DE MOLAS

RUA BUENOS AIRES, 224, 226

RUA SETE DE SETEMBRO, 166

FABRICAÇÃO PRÓPRIA

EM SUSPENSO OS CASOS DOS CINEMAS E LANCHAS

Em vista do pedido de demissão apresentado pelo presidente da COFAP, Sr. Américo Pacheco de Carvalho, estão em suspenso diversos assuntos pendentes da decisão do órgão controlador do abastecimento e dos preços. Um dêles é, como se sabe, o caso dos ingressos dos cinemas; outro, o da revisão das passagens das barcas e lanchas das frotas "Carioca" e "Barreto" e da Companhia Cantareira.

Segundo apuramos, a tendência do plenário é no sentido de não mais realizar a reunião ordinária marcada para hoje à tarde, levando em consideração que o Sr. Américo Pacheco de Carvalho se encontra apenas aguardando seu substituto para passar o cargo.

Sabe-se, no entanto, que o presidente da República, senhor Nereu Ramos, lhe teria solicitado permanecer em seu posto, dando-lhe pelo menos algum tempo para pensar.

Soubemos, ainda, já haver dado entrada na COFAP um pedido dos produtores de borracha, no sentido de serem fixados novos preços para o produto.

Empurrões e umbigadas...

CONTINUAÇÃO DA 1.ª PAG. DO 1.º CAD.

a V. Exa. que mande sair do plenário todo o serviço de policiamento. O vereador que quizer brigar com outro vereador, naturalmente, será separado por outro vereador. Quanto a mim, não separo ninguém. Acho que isto envergonha esta Casa. Também não sou homem de dar empurrões. Acho que, quando a gente quer brigar, dá logo um murro na cara do outro. As brigas aqui dentro são só de empurrões. Ninguém briga nesta Casa. Aqui dentro só se dá empurrões e barrigadas. Precisamos acabar com isto. Não podemos continuar com esta atitude, que só desmoraliza o Plenário. Solicito a V. Exa. que mande sair o policiamento do Plenário, porque os vereadores que estão no exercício de suas funções não podem ficar arriscando a vida e a integridade física dos funcionários que seguram os vereadores valentes desta Casa. E' preciso acabar com isto, e os debates devem ser feitos através da expressão, da inteligência e da personalidade de cada um. Essas atitudes estão desmoralizando o Plenário e, digo com franqueza, qualquer dia vamos ter vergonha de dizer que somos vereadores. E' preciso que na Câmara do Distrito Federal aquêles que querem combate e luta venham esgrimir na tribuna, através dessa arma que é a palavra, com a inteligência e a fôrça do argumento.

DR. FONTES LIMA

OCULISTA

RUA MÉXICO, 98-8.º — Salas 812-813 — DIARIAMENTE, às 13 horas — Telefone: 42-3514

MOVEIS de Fino Gôsto

VISITE OS 40 APARTAMENTOS DA

A Bela Aurora

E faça uma idéia de sua futura residência

CATETE, 78/84

Substituição de Capanema e expulsão de Carlos Luz

CONTINUAÇÃO DA 1.ª PAG. DO 1.º CAD.

OS SOCIALISTAS AUSENTES DOS BLOCOS

O líder do Partido Socialista na Câmara dos Deputados, senhor Rogê Ferreira, vai dar conhecimento à Mesa da Câmara que sua bancada no Palácio Tiradentes não faz, e jamais fêz parte de qualquer bloco parlamentar. A propósito do mesmo assunto distribuiu à imprensa a seguinte nota:

"A bancada do Partido Socialista Brasileiro declara — para evitar dúvidas e apressados julgamentos — que não faz e jamais fêz parte, na Câmara, de qualquer bloco parlamentar, da maioria ou da minoria ou da oposição. Assume tôda a responsabilidade pelos atos que vem praticando, visando todos êles ao bem da pátria e à preservação do sistema democrático".

REUNIDOS OS LÍDERES DA CÂMARA

Por sugestão do Sr. Afonso Arinos, o presidente em exercício da Câmara, deputado Flores da Cunha, convocou para a manhã de hoje uma reunião dos demais líderes do Palácio Tiradentes, em que foram traçadas normas visando ao resguardo da dignidade da Câmara, em face dos últimos debates ali travados, e evitar o tumulto, como também garantir a marcha pacífica dos trabalhos legislativos.

DIRIGE-SE O P. S. T. A LOTT

O presidente do Partido Social Trabalhista, Sr. Martins e Silva, dirigiu em nome de sua agremiação, mensagem ao ministro da Guerra, general Henrique Lott, manifestando solidariedade quanto à sua ação em favor da legalidade e da Constituição.

Na Câmara do Distrito Federal

O aniversário natalício do ministro da Guerra, general Henrique Teixeira Lott, deu ensejo a que os vereadores prestassem significativa homenagem ao ilustre cabo de guerra. Atendendo a um requerimento do Sr. Frederico Trota a Mesa designou uma comissão composta dos senhores Alvaro Dias, José Brétas, Couto de Souza, Cipriano Lima, Indalécio Igléisas e Pedro Faria para cumprimentar o aniversariante.

Em seguida deu a palavra nos que desejassem falar sôbre a data. Em primeiro lugar ocupou a tribuna o sr. Frederico Trota, seguindo-se os srs Valdemar Viana, Mourão Filho, Guilherme Monteiro, Geraldo Moreira e Cotrin Netto, êste aproveitando a oportunidade para tecer considerações sôbre os últimos acontecimentos políticos.

TUMULTO

Ligeiro tumulto perturbou os trabalhos por algum tempo, suspendendo-se a sessão por duas vezes. Originou a ocorrência o fato do vereador Wilson Leite Passos tentar transcrever nos anais o discurso do deputado Carlos Luz, pronunciado há dias na Câmara Federal. O sr. Valdemar Viana tentou impedir a fala do orador, ocasião em que os dois vereadores trocaram insultos, chegando às vias de fato. Por interferência de outros vereadores o incidente não teve maiores proporções.

Na ordem do dia foi aprovado em redação final o projeto que retifica nomes de instituições de assistência social para efeito de auxílio dos cofres municipais.

Os trabalhos prosseguiram com discursos de ordem política, falando sôbre a situação os senhores Gladstone de Melo e Luiz Paes Leme, êste último manifestando sua posição favorável ao atual govêrno, embora contra quaisquer medidas restritivas à liberdade de pensamento. Nesta ordem de idéias falaram outros vereadores, até que se esgotou o tempo regimental da sessão.

Telefone para CARIOCA-REPORTER: 43-3349

MENSAGEM DE APOIO AO PRESIDENTE NEREU RAMOS

Diretórios políticos e associações de classe

Continua o Sr. Nereu Ramos a receber mensagens de todo o interior do país, entre elas as seguintes:

Do prefeito municipal de Xanxerê, Santa Catarina — "Temos a grande satisfação de saudar e felicitar o eminente brasileiro por ter assumido o mais alto posto da Nação para felicidade dos catarinenses e de nossa pátria. Respeitosas saudações, Luiz Luza, prefeito municipal."

Da Câmara Municipal de Mafra, Santa Catarina — "A Câmara Municipal de Mafra tem o prazer de congratular-se com V. Exa. por motivo da investidura na Presidência da República. Na oportunidade apresentamos os protestos de estima e consideração. Respeitosas saudações (a) Anibal Schultz, presidente."

Do Diretório do PSD em Videira, Santa Catarina — "O Diretório Municipal do PSD tem grande satisfação em cumprimentar e abraçar V. Exa. pela posse no elevado cargo de primeiro magistrado da Nação. (a) Luis Ferlin, presidente."

Dos ferroviários da E. F. D. Tereza Cristina — "Tubarão, S. Catarina — Os ferroviários da Estrada de Ferro D. Tereza Cristina felicitam efusivamente o eminente catarinense pela sua investidura na Suprema Magistratura da Nação, rogando a proteção Divina na realização de fecundo govêrno para tranquilidade de todos os brasileiros. Respeitosas saudações (ass.) Joao Zabot, Elvi Guimarães, Delso Durant, Irani Souza Pessoa, Nilson A. Dutra Aliaba, José L. Silva, Pedro J. Pereira, Antonio A. do Livramento, Teresinha M. Schneider, Herminio de Souza, Antonio Medeiros, Pedro J. Luciano, Fernando de Menezes, Sebastião Martins, Frederico Caetano Etruri, Hercilio J. da Rosa, Dimas M. Borba, Abilio Pereira, Vamtereh Goulart, Newton J. Vieira, Rodolfo Souza, Newton Mongulhott, José M. Garcia, Antonio Zabot, Pedro Timóteo Bitencourt, Zelino Benede, Luiz J. Minas, Antonio A. Correia, Pedro J. Pereira, Vitolvino Bitencourt, Antonio J. Vieira, Dimas Nascimento, Neusa B. Duarte, Jeremias Bristot, Alcino Fernandes, Aristides Clarrou, Pedro M. Gonçalves, Rubens Santos, Reginaldo Jeremias Alcides Duriques, Maria M. Rodrigues, Antonio M. de Oliveira, Paulo J. da Silva, Londolfo Medeiros Pereira, Afonso C. Matos, Luis Rosa, Edmundo Alaco, Esad Bitencourt Izaltino Paes, Nelson Lima, Julio Martins, Antonio B. da Silva, Renato N. Mendes e Domingos S. Gonzales."

Da Associação Rural de Indaial, Santa Catarina — Apresento a V. Exa., com a maior satisfação, as congratulações da presidência desta Associação por ver V. Exa. no mais alto pôsto da política da nossa pátria. Renovo nossa fé na sua inteligência, que sempre foi aplicada no engrandecimento do povo brasileiro. Solicito aceite cumprimentos sinceros. (a) Teobaldo Costa Jamundá, presidente da Associação Rural de Indaiá."

Do Sindicato da Indústria de Serraria, Carpintaria e Tanoaria, do Estado de Santa Catarina — "Joinvile, SC — Cumprimentando o ilustre conterrneo pela ascenção ao elevado cargo e considerando o alto espirito de compreensão de V. Exa., temos certeza de que tudo fará pelo engrandecimento da nossa terra. Atenciosas saudações (a) Sindicato das Indústrias de Serraria, Carpintaria e Tanoaria do Estado de Santa Catarina com sede em Joinvile. Raimundo Andreza, presidente."

Do Sindicato da Construção Civil de Santa Catarina — "O Sindicato da Construção Civil, com sede em Florianópolis, cumprimenta V. Exa. pela sua investidura no cargo de primeiro magistrado da Nação. (a) Dalirio Bastos, presidente."

O IPASE

Recusada a demissão do Dr. Raymundo Britto — Respondendo pelo expediente o Dr. Paulo Gentile de Carvalho Mello

Solicitou exoneração da presidência do Instituto de Previdência e Assistência dos Servidores do Estado o Dr. Raymundo Britto, tendo, entretanto, o Sr. Nereu Ramos, presidente da República, recusado a sua demissão.

Entrando no gôzo das férias regulamentares, o Dr. Raymundo Britto designou para substituí-lo em suas funções o Dr. Paulo Gentile de Carvalho Mello diretor do Departamento de Aplicação de Capital do IPASE.

O gabinete do chanceler José Carlos de Macedo Soares

O embaixador José Carlos de Macedo Soares, ministro das Relações Exteriores, designou para a chefia do seu gabinete o 1.º secretário de Embaixada José Augusto Prestes de Macedo Soares e para auxiliares de gabinete o 1.º secretário de Embaixada Lucillo Haddock Lobo, cônsul Regina Castelo Branco e as auxiliares administrativas Edith Ribeiro Dantas, Noemia Amorim Garcia e Silvia Ribeiro Póvoas. Ainda não foram designados dois auxiliares de gabinete.

Continuará como introdutor diplomático o 2.º secretário de Embaixada Fernando C. de Bettencourt Berenguer.

MUDANÇA NOS ALTOS COMANDOS DA FAB

Despachando na pasta da Aeronáutica, o presidente da República, Sr. Nereu Ramos, assinou decretos, exonerando, por necessidade do serviço, os coronéis-aviadores Ary Presser Belo e Manoel José Vinhais, os majores-brigadeiros do ar: Henrique Raymundo Dyott Fontenele, Ivan Carpenter Ferreira, Antonio Guedes Muniz, Fabio de Sá Earp e Armando Perdigão, respectivamente das funções de comandantes das Bases Aéreas de Santa Cruz e do Galeão e da 3.ª Zona Aérea; diretores gerais do Material e do Ensino da Aeronáutica; inspetor geral do Estado-Maior da Aeronáutica e comandante do Transporte Aéreo. Ainda por necessidade do serviço, o presidente nomeou os majores-brigadeiros do ar (graduados) Francisco Assis Corrêa de Mello e Armando de Souza Mello Arariboia e o tenente-coronel-aviador Lafayette Cantarino Rodrigues de Souza, para exercerem as funções de comandante da 3.ª Zona Aérea; chefe do Estado-Maior da Aeronáutica e interinamente, as de comandante da Base Aérea de Santa Cruz, respectivamente.

O NOVO PRESIDENTE DO BANCO DO BRASIL

Foi nomeado por decreto do presidente da República para exercer a presidência do Banco do Brasil, o Sr. Mario Brant.

Será ainda hoje a investidura do Sr. Mario Brant na presidência do Banco do Brasil. Como se sabe, o Sr. Mario Brant era até o presente diretor da Carteira de Redescontos do nosso principal banco e substituirá naquela presidência o Sr. Arthur Santos que se encontra licenciado da direção da Carteira de Crédito Agrícola e Hipotecário.

O pedido de exoneração do coronel Sadok de Sá

Pedindo exoneração do cargo de comandante do Corpo de Bombeiros, o coronel Sadock de Sá, dirigiu ao ministro da Justiça, a seguinte carta:

"Excelentíssimo senhor ministro. — Tenho a honra de solicitar a Vossa Excelência a minha exoneração, em caráter irrevogável, do cargo de Comandante do Corpo de Bombeiros do Distrito Federal, para o qual fui nomeado por Decreto de 30 de março de 1951.

2. Aguardarei, Excelentíssimo senhor ministro, no meu pôsto, o meu substituto que Vossa Excelência houver por bem nomear e o farei com a dedicação e lealdade com que sempre pautei a minha vida.

Aproveito a oportunidade para renovar a Vossa Excelência os protestos de minha perfeita estima e distinta consideração. — *Henrique Sadock de Sá* — Coronel Comandante".

O ministro Alves Câmara

O atual detentor da pasta da Marinha, almirante Alves Câmara, é um oficial dos mais ilustres, com larga folha de serviços prestados ao país.

Tomou parte na primeira e segunda guerras mundiais. Comandou várias unidades da Esquadra, entre as quais o "São Paulo", "Mariz e Barros", "Almirante Saldanha", "Rio Branco" e "Lahmeyer". Comandou a escolta que comboiou os transportes que conduziram as Fôrças Expedicionárias Brasileiras. Comandou Flotilha de Contratorpedeiros. Dirigiu a Escola Naval, Diretoria de Hidrografia e Navegação e a Secretaria Geral da Marinha. Participou de vários Congressos. Foi adido naval em Washington.

Possui as seguintes condecorações: Cruz de Campanha da Primeira Guerra Mundial; Medalha da Vitória da Primeira Guerra Mundial; Medalha de Serviços de Guerra com duas estrelas (Segunda Guerra Mundial); Medalha de Guerra do Exército; Medalha Militar de ouro; Grande Oficial da Ordem do Mérito Naval; Medalha comemorativa do cinquentenário da República; Medalha comemorativa do centenário de Ruy Barbosa; Comandante da Legião do Mérito dos Estados Unidos; Cruz de Guerra com Palma, da República Francesa; Comandante Honorário da Divisão da Ordem do Império Britânico; Grande Oficial da Ordem "Almirante Padilha", da Colômbia; Comendador da Ordem "Al Mérito", do Chile; Comendador da Ordem "El Sol del Peru"; Condecoração "Abdon Calderon" de primeira classe, do Equador; Comendador com placa, da "Etoile Noir", da França; e Comendador da Ordem "Juan Pablo Duarte", República Dominicana.

Missa em ação de graças pelo restabelecimento do Sr. Café Filho

O presidente da República, senhor Nereu Ramos, designou o subchefe do gabinete civil Cincinato Galvão Ferreira Chaves, para representá-lo na missa que será realizada hoje, na Igreja da Candelária, pelo restabelecimento do presidente Café Filho.

Telefone para CARIOCA-REPORTER: 43-3349

O TUMULTO PROVOCADO PELOS UDENISTAS NÃO IMPEDIU A RETIFICAÇÃO DOS FATOS

Contestado o Sr. Carlos Luz, pelo deputado Loureiro Junior — Contrariamente ao que afirmou o ex-presidente da Câmara, as Fôrças Armadas estiveram unidas — Momentos dramáticos no Palácio Tiradentes — Outros detalhes da situação

O deputado Loureiro Junior, falando ontem na Câmara, declarou inicialmente que subia à tribuna para repor a verdade dos fatos relatados pelo sr. Carlos Luz, daquela mesma tribuna, segunda-feira passada, e que mereciam sérios reparos, por não coincidirem com o histórico dos acontecimentos mais recentes. O discurso do representante paulista determinou longos e agitados debates, tendo os representantes udenistas e elementos dos partidos seus coligados, tentando tumultuar a sessão, o que não conseguiram de todo graças à energia com que o sr. Flores da Cunha a presidiu.

Falou o sr. Loureiro Junior durante o grande expediente, afirmando depois de acentuar as inverdades do relatório Luz, que o movimento da madrugada de 11 de novembro se impunha, não tendo o Exército agido isoladamente, mas com o apoio de frações ponderáveis da Marinha e da Aeronáutica.

Declarou, ainda no início de seu discurso, que a posição do general Lott resultara de um movimento para impedir o golpe em preparação, frisando que, enquanto o sr. Carlos Luz agia em favor da revolução, Lott agia em defesa da Constituição.

NÃO PODE SER APONTADO COMO MINISTRO INSUBORDINADO

Passou, em seguida, a examinar a acusação, feita ao general Lott, de que agiu como um ministro insubordinado. Demonstrou não haver nenhum resquício de razão, nas alegações do Sr. Carlos Luz, que só teve uma preocupação, em seu discurso, que foi a de falsear os fatos.

A VERDADE DOS FATOS

Depois de se referir à campanha de desmoralização do pleito, feita pelos udenistas, frisou que a pressão aumentava dia a dia, sobrevindo a notícia do regresso do ilustre general Canrobert. "Tôdas as vêzes que profiro êste nome eu me emociono, porque fui sincero e grande amigo do general Canrobert. Quando secretário da Justiça do govêrno de São Paulo, logo que assumi a pasta, meu primeiro cuidado foi ligar o governador do Estado à palavra sábia e ponderada do general Canrobert. Promovi a primeira entrevista entre o governador e o ilustre militar, entrevista que fui o único a presenciar e em que o chefe do Executivo paulista afirmára ao general Canrobert que iria a Minas Gerais visitar o governador daquele Estado, e que então firmariam pacto de respeito à legalidade e Constituição. O general Canrobert aprovou a resolução e tomou ciência de que o pacto foi feito entre o governador Lucas Garcez e o atual presidente da República eleito, e ex-governador de Minas, Sr. Juscelino Kubitschek.

Pois bem, com a volta do general Canrobert dos Estados Unidos, os golpistas pensavam que S. Exa. iria assumir o comando da baderna projetada e prepararam-lhe uma missão, sob o pretexto de regozijo pelo seu restabelecimento. Mas o propósito verdadeiro dessa missão foi revelado quando a cerimônia religiosa terminou e na escadaria da Igreja, o deputado Carlos Lacerda anunciou ao povo que o golpe estava preparado e que o general Canrobert deveria chegar, dentre em breve, para dirigí-lo. Quer dizer, a Igreja transformou-se para os golpistas no quartel da conspiração. Tenho certeza, porém, de que, se o general Canrobert voltasse restabelecido, desiludiria aqueles que contavam com o seu comando para dar o golpe contra as instituições do país.

Foi então, que, chegando o general Canrobert, para tristeza de todos nós e da Nação, com a vida exangue, veio a falecer no Brasil. Morto o general, o plano da conspiração mudou-se. Agora sim, existia motivo, existia razão para a provocação direta, pois, aquela hora, general Lott, com a intransigência de sempre na defesa da disciplina e da hierarquia militares, já havia punido o general Zenobio da Costa, um dos comandantes da FEB, militar ilustre que ocupava a Inspetoria Geral do Exército, porque êsse general abordara em ordem do dia assunto político, embora em defesa da legalidade, e ao mesmo passo fôra punido o ilustre general Etchegoyen, afastado do comando da Artilharia de Costa, por estar mais ou menos suspeitado de participação em equívocos entendimentos militares. Quer dizer — o general Lott já fizera sentir a sua decisão enérgica, punindo duas altas patentes: o inspetor geral do Exército e o comandante da Artilharia de Costa.

Nesta hora foi dada a palavra ao coronel Jurandyr Mamede, militar que sei culto, militar que sei um dos valores reais das nossas Fôrças Armadas, militar que respeito, mas que na posição em que estava aceitou lamentàvelmente a missão de luta que lhe fôra determinada. Então, no sepultamento do General Canrobert, naquele momento em que verdadeiros amigos do General deviam estar compungidos diante da grande perda, naquele instante em que no cemitério a meditação não podia ser outra do que aquela dirigida para a paz, para a tranquilidade, o cemitério foi transformado no quartel da sedição, e diante do ministro da Guerra, do ministro da Marinha e do ministro da Aeronáutica, toma a palavra um coronel do Exército e produz um discurso que eu não qualifico, porque quem vai qualificá-lo é o próprio comandante do EMFA, através de documento, cuja leitura farei. S. Exa. é quem vai dizer o que significou aquele discurso na hora em que foi proferido.

Pronunciado o discurso — é um detalhe importante — estava ao lado do General Lott, naquela tarde chuvosa, o Presidente da Câmara, o Sr. Carlos Luz. Ao terminar o discurso, o General Lott permaneceu onde se encontrava e teve este pronunciamento: — "E' o dia do entêrro de um grande general do Exército. E' hora de mágoa, de compunção. Não posso perturbar êste momento solene". Mas, naquele mesmo instante saiu apressadamente o Sr. Carlos Luz do lado do General Lott e foi cumprimentar efusivamente o coronel que havia transformado o cemitério na praça de guerra da revolução projetada.

Esta a realidade histórica.

Se analisarmos ainda como o Sr. Carlos Luz subiu àquela presidência, verificaremos que foi traindo, o seu próprio partido. (Não apoiado). Enquanto o seu partido, por unanimidade, cumpria um acôrdo com São Paulo e queria eleger um paulista para presidente desta Câmara, o senhor Carlos Luz, seguindo a linha habitual de sua conduta política, já estava tramando pelos corredores desta Casa contra o seu partido. Se observarmos melhor a conduta política do Sr. Carlos Luz, sempre o vemos traindo o seu partido e servindo aos adversários da sua bandeira.

Quero narrar, finalmente, outro fato que ouvi do Exmo. Sr. ministro da Guerra. Quando os aviões a jacto, que obedeceram ao comando do brigadeiro Eduardo Gomes, até então ministro, chegaram a São Paulo, o primeiro cuidado dos comandos daqueles aviões foi comunicar à autoridade competente que não obedeceriam ordens contra a legalidade. (Palmas).

O movimento foi, portanto, das Fôrças Armadas Brasileiras em defesa da Constituição. Estão agora, mais do que nunca, vigilantes os três ministros militares, o da Guerra, o da Marinha e o da Aeronáutica, para que a Nação prossiga a sua vida normal no quadro das instituições democráticas.

Nesta hora, compete a nós, senhor presidente e senhores deputados, a nós que representamos o Poder Político da República com a mesma serenidade, com a mesma energia demonstradas, mais uma vez, pelas Fôrças Armadas, começar logo a punição dos que traíram o Brasil e pretenderam rasgar a Constituição."

SITUAÇÃO SÉRIA

Durante a oração do Sr. Loureiro Junior, o Sr. José Fragelli, da representação de Goiás, procurava apartear o orador, o qual, no entanto, não concedia apartes. O Sr. Flores da Cunha, procurando pôr ordem aos debates, negava ao Sr. Fragelli o direito de apartear o Sr. Loureiro Junior, chegando mesmo a dizer que o faria deixar o recinto. Posteriormente, quando se levantavam várias questões de ordem, o Sr. José Fragelli interpelou o Sr. Flores da Cunha, o qual, lendo dispositivo do Regimento, procurou demonstrar que poderia agir daquela forma. Recrudesce o tumulto, então. Diversos deputados falam ao mesmo tempo. O Sr. Mario Martins é o mais exaltado. Diz que ninguém o tiraria do recinto. O Sr. Flores da Cunha irrita-se, passa a direção dos trabalhos ao senhor Benjamim Farah e encaminha-se para o recinto. Todos correm para a porta que dá acesso ao plenário, para impedir que se encontrassem os Srs. Mario Martins e Flores da Cunha, o que seria um choque dos mais desagradáveis. O Sr. Farah, fazendo soar os tímpanos, suspende os trabalhos, que assim ficam, durante alguns minutos. Depois, o Sr. Flores da Cunha volta a dirigir a sessão.

O mandato do deputado Daniel de Carvalho

COMO FALOU NA CÂMARA O EX-MINISTRO DA AGRICULTURA — EXPRESSIVAS MANIFESTAÇÕES PRESTADAS AO ORADOR

Na sessão da Câmara dos Deputados logo após a abertura dos trabalhos e a leitura da ata e do expediente, o sr. Daniel de Carvalho ocupou a tribuna e pronunciou o seguinte discurso em defesa de legitimidade do seu mandato, pôsto em dúvida por alguns jornalistas desta capital:

"Sr. presidente e srs. deputados, matutinos de 10 do corrente publicaram a notícia de que eu estaria exercendo ilegitimamente o mandato de deputado. Havia denúncia grave neste sentido.

Procurei inscrever-me no mesmo dia para dar uma explicação aos dignos colegas desta Casa e aos meus correligionários do Partido Republicano de Minas Gerais e de outros Estados, aqueles que não me conhecem suficientemente. As circunstâncias não me permitiram, de modo que só hoje é possível assomar a esta tribuna. Com infinita tristeza, vou apenas narrar os fatos, abstendo-me de quaisquer comentários, a fim de resguardar as tradições do glorioso Partido Republicano, a que me honro de pertencer.

Como aconteceu na legislatura passada em que o nosso pranteado chefe Arthur Bernardes ficou como terceiro suplente, também na atual legislatura a minha posição eleitoral foi a mesma do antigo chefe. O meu querido e saudoso amigo procurou-me para dizer que eu não podia ficar sem influir na vida pública do Estado, que precisava aproveitar a minha experiência, os meus conhecimentos e dedicação à coisa pública. Então me consultou se aceitaria o cargo de diretor do Banco de Crédito Real de Minas Gerais. E o fêz em tais têrmos que não me era lícito uma negativa. Poucos dias depois eu era honrado com a visita pessoal do então governador de Minas, sr. Juscelino Kubitschek de Oliveira, que formalizou o convite.

Assim, era eu suplente quando se realizou a assembléia geral que me elegeu. Ainda era suplente de deputado, quando tomei posse da investidura, quando o chamamento para o govêrno de Minas dos meus prezados amigos, dr. Tristão da Cunha e dr. João Nogueira Rezende teve como consequência a minha convocação para a Câmara.

Convocado para esta Casa, cumpria-me optar ou permanecer no Banco, como acontecera ao meu eminente amigo dr. João Nogueira Câmara. Como não me era possível permanecer no Banco sem perder o mandato de deputado e tendo recebido instantes depois de correligionários de Diretórios, de companheiros e até de adversários de Minas e de outros Estados, resolvi atender a convocação e vim para a Câmara, deixando nesse instante o Banco de Crédito Real de Minas Gerais. Como bem sabe o sr. presidente e como bem sabem os srs. deputados, o artigo 48, letra "B", da Constituição, estatui que os deputados e os senadores não podem aceitar ou exercer cargo ou comissão remunerada de pessoa jurídica de direito público, de entidade autárquica e de sociedade de economia mista. A inteligência que se tem dado, invariàvelmente nesta Casa a êste dispositivo é a de que há duas hipóteses, duas situações: o deputado não pode aceitar o cargo — se aceitar, perde o mandato; mas o funcionário público, o professor, o diretor de Banco — como na legislatura passada aconteceu com o dr. Fernando Nóbrega — convocado para a Câmara.

O Sr. José Joffily — A nós, que conhecemos o espírito público de Vossa Excelência e a sua atuação nesta Casa, de tão longa data, como um dos espíritos mais lúcidos de jurista, não surpreende a decisão de permanecer no pôsto que o povo mineiro mais uma vez confiou a V. Excia. Com a opção, V. Excia. demonstrou também uma alta confiança nas instituições e no regime democrático. Quero com estas palavras prestar uma homenagem a V. Excia., veterano, homem que passou por vários postos na administração pública, nos quais revelou sempre espírito público e dedicação aos interêsses do povo.

O Sr. Daniel de Carvalho — Não tenho expressões para agradecer a generosidade das palavras de V. Excia., que tanto me vêm confortar nesta hora em que me sinto constrangido de vir à tribuna dar esta explicação à Casa.

O Sr. José Joffily — Devo acrescentar que a exposição que V. Excia. nos dá é como uma satisfação à imprensa. Mas a nós outros que estamos habituados a acompanhar os passos de V. Excia... a explicação seria inteiramente desnecessária.

O Sr. Gabriel Passos — Sr. Deputado, de acôrdo com o nobre aparteante, parece-me escusado qualquer defesa. V. Excia. tem, não só uma longa mas uma das mais brilhantes fés-de-ofício de homem público deste país. V. Excia. honra a representação mineira. Desnecessária se faz qualquer outra declaração de V. Excia.

O Sr. Afonso Arinos — Queria apenas declarar ao nobre orador que o nobre Deputado Gabriel Passos exprimiu, como sempre faz, o pensamento de nossa bancada. Estamos inteiramente de acôrdo com o que acaba de dizer nosso colega, representante de Minas Gerais.

O Sr. Nestor Duarte — Faço minhas e do Partido que represento, o Partido Libertador, as palavras dos demais colegas. Tenho profundo respeito pela atitude de V. Excia., tanto aqui dentro como lá fora, sem jamais por em dúvida aos atos consequentes à vida pública.

O Sr. Arnaldo Cerdeira — Na qualidade de líder do Partido Social Progressista, que teria com o afastamento de V. Excia. a cadeira que tanto honra nesta Casa, posso manifestar-me. Recebi mesmo várias solicitações para tomar as medidas que julgasse convenientes junto aos meus correligionários mineiros para dar a meu Partido uma cadeira. Confesso a V. Exa. que meu Partido jamais aceitaria uma cadeira nesta Casa com o sacrifício de V. Exa., que tanto honra o Parlamento. Daí não termos nós, do Partido Social Progressista, levantado, apesar de solicitado, sequer uma questão neste plenário. Trazemos nesta hora a V. Exa. nossa mais integral solidariedade, defendendo um dos elementos mais destacados da representação brasileira no Parlamento Nacional.

O Sr. João Machado — Também o Partido Trabalhista Brasileiro, pela minha palavra, se associa às manifestações de solidariedade que V. Exa. está recebendo neste momento, porque vemos na pessoa de V. Exa. não só o ilustre representante do povo brasileiro, mas também homem cuja dedicação à causa pública por mais altas questões que interessam à vida pública do nosso país... E', portanto, a solidariedade do Partido Trabalhista Brasileiro, por minha palavra, que V. Exa. recebe neste momento.

O Sr. Armando Falcão — Em nome do Partido Social Democrático, quero também manifestar a V. Exa. a nossa solidariedade neste momento, reconhecendo em V. Exa. uma das mais brilhantes figuras dêste Parlamento e também uma das melhores reservas morais com que ainda conta êste país.

O Sr. Emilio Carlos — Eu seria quase suspeito em render a minha homenagem a V. Excia. pela admiração pessoal e pelos laços de amizade que nos ligam. Entretanto, aceite V. Excia. a ratificação de tudo quanto se disse aqui, que por meu intermédio, fez o Partido Trabalhista Nacional, e mais ainda, a solidariedade intransigente dos meus companheiros de bancada.

O Sr. Daniel de Carvalho — Sr. presidente, já não posso mais continuar...

O Sr. Wagner Estelita — Tendo trabalhado com V. Excia. durante dois anos como diretor geral de administração ao tempo em que V. Excia. ocupou, com grande brilho, a pasta da Agricultura, não poderia deixar de registrar aqui o meu testemunho pessoal de que V. Excia. é um grande chefe, um grande homem público e um deputado cuja categoria moral está acima de qualquer restrição.

O Sr. Daniel de Carvalho — Sr. presidente, diante dessas manifestações, não posso continuar porque a emoção me vence.

O Sr. Fonseca e Silva — Ao lado de todo êsse entusiasmo, de tôda essa veneração ao nome de V. Excia., e de reconhecimento às suas qualidades, quero dar testemunho muito direto a sua pessoa. Ao vir para esta Casa o ano passado, ouvi do venerando Arcebispo, D. Manuel Gomes de Oliveira, que hoje está no céu, irmão de D. Helvécio, Arcebispo de Mariana e amigo de V. Excia., estas palavras: "Meu filho, há muitos deputados de honorabilidade; não se esqueça de escutar, nos seus momentos de dúvida, a Daniel de Carvalho". Atendendo a êsse conselho já tive oportunidade de ouvir a V. Excia., nas horas graves desta Casa.

O Sr. Odilon Braga — O orador permite um aparte?

O Sr. Daniel de Carvalho — Com prazer.

O Sr. Odilon Braga — Como vê V. Excia., Sr. deputado Daniel de Carvalho, graças aos seus merecimentos indiscutíveis, o seu caso já foi prejulgado, neste plenário.

O Sr. Daniel de Carvalho — Muito agradeço, mas não quero entrar na matéria jurídica, entregue à Comissão de Constituição e Justiça, a que tive a honra de pertencer, e mesmo de presidir. Espero o veredicto daquela veneranda Comissão.

O Sr. Portugal Tavares — Permita-me o meu ilustre e distinto amigo, deputado Daniel de Carvalho, significar que o Partido Republicano acolhe com muita satisfação as justas homenagens que V. Excia. vem recebendo da tribuna da Câmara, à qual junta, também a sua simpatia e o penhor de gratidão, pelos grandes trabalhos que V. Excia. tem prestado à causa da República, empunhando a bandeira do nosso Partido, do Brasil, que é a bandeira que trabalhou na Monarquia pela República, e na República, pela liberdade.

O Sr. Magalhães Mello — V. Excia. aludiu há pouco que esperava a decisão da Comissão de Constituição e Justiça desta Casa. V. Excia. deve ficar tranquilo, porque não há Direito contra a Moral e esta se acha ao lado de V. Excia.

O Sr. Daniel de Carvalho — Sr. presidente, desço da tribuna, julgando desnecessárias outras palavras depois da explicação, que dei, e quero agradecer do fundo do coração àqueles que me confortaram com suas manifestações".

A NOITE

O AUMENTO DOS VENCIMENTOS DOS MILITARES

Mensagem do presidente da República ao Congresso

O presidente da República enviou mensagem ao Congresso Nacional, acompanhada de anteprojeto de lei, tornando extensivos aos oficiais e praças da Polícia Militar e do Corpo de Bombeiros do Distrito Federal os novos níveis de vencimentos previstos para os militares no projeto de lei em tramitação no Congresso.

A mensagem salienta que a medida se impõe por equidade, considerando-se o vulto dos encargos atribuídos àquelas corporações, seja no policiamento ostensivo das ruas, dos edifícios públicos, estabelecimentos penais, seja na fiscalização do trânsito e na extinção de incêndios, além de outros de natureza eventual. Observa, por outro lado, que as duas corporações vêm merecendo tratamento idêntico ao dispensado ao Exército, no que diz respeito aos vencimentos dos oficiais e sargentos.

Pronunciamento do Itamarati sôbre nossa política exterior

A política exterior do Brasil, e a posição do Itamarati diante das relações do nosso país com todos os mercados estrangeiros, serão focalizadas pelo ministro Edmundo Barbosa da Silva, chefe do Departamento Econômico do Itamarati, em exposição que fará, no fim dêste mês, na Associação Comercial do Rio de Janeiro.

O Sr. Barbosa da Silva comparecerá ali, atendendo a convite que lhe dirigiu o Sr. Rui Gomes de Almeida, presidente da entidade.

Reina, nas esferas das classes produtoras, grande interêsse em tôrno daquela palestra, uma vez que se esperam revelações sôbre recentes estudos do Itamarati a respeito da expansão do comércio brasileiro no Exterior.

AS ATIVIDADES SUBVERSIVAS DO "CLUBE DA LANTERNA"

Requerimento de informações do deputado Georges Galvão

O deputado carioca Georges Galvão requereu, ontem, ao ministro da Justiça, uma série de informações acêrca das atividades subversivas do Clube da Lanterna. Justificando sua petição, o deputado considerou a necessidade que a Nação tem de conhecer a ação criminosa dos fariseus do udeno-lanternismo, para que o povo possa julgá-los definitivamente:

O REQUERIMENTO

E' o seguinte o requerimento de autoria do Sr. Georges Galvão, dirigido ao titular da Justiça:

a) — quais os documentos, fichários e relação completa dos membros do Clube da Lanterna, apreendidos pela Polícia, bem como a relação completa dos planos terroristas e demais documentos de suma gravidade apreendidos pelas autoridades no Gabinete do ex-chefe de Polícia, Sr. Menezes Côrtes? b) — relação do plano subversivo que com a noticiada conivência do Sr. Côrtes vinha articulando o Clube da Lanterna para a implantação de um regime extralegal no país; c) — quais os nomes de eminentes cidadãos, parlamentares, políticos, militares e jornalistas que figuravam na lista do preparado "putsch" udeno-lanterneiro, já agora em mãos das autoridades?

O PREFEITO ENVIOU DUAS MENSAGENS

Continua em casa e aguarda a decisão do presidente da República

Apesar de ainda ontem não haver comparecido ao palácio Guanabara, o prefeito Alim Pedro despachou em sua residência o expediente da Prefeitura, sancionando um projeto da Câmara dos Vereadores e assinando duas mensagens ao Legislativo da cidade.

O Sr. Alim Pedro voltou ontem a entrevistar-se com o presidente Nereu Ramos, recebendo de Sua Excelência a solicitação de continuar à testa da Prefeitura até que possa ser dada uma solução definitiva ao seu pedido de exoneração.

Novo comte. da 5.ª R. M.

Vai ser nomeado comandante da 5.ª Região Militar, no Paraná, em substituição ao general Inácio José Veríssimo, o general Mário Perdigão.

Novo chefe de relações públicas da Aeronáutica

Em virtude de ato do major-brigadeiro Vasco Alves Sêco titular da pasta da Aeronáutica, assumiu as funções de chefe de Relações Públicas, do seu Gabinete, o tenente-coronel-aviador Lino Romualdo Teixeira. O referido oficial que gozá de grande estima por parte de seus camaradas, é uma das figuras mais capacitadas da nossa Fôrça Aérea, para exercer a missão na qual acaba de ser investido. Tendo sido aluno da antiga Escola Militar do Realengo e Escola de Aviação Militar, o tenente-coronel Lino Romualdo já exerceu várias importantes missões entre as quais a de adjunto de adido no estrangeiro; serviu por muitos anos no "Correio Aéreo Militar" e foi instrutor de vôo da Escola de Aeronáutica dos Afonsos. O novo chefe de Relações Públicas, que recentemente terminava o curso da Escola de Comando e Estado Maior da Aeronáutica, possui vários cursos e condecorações, entre os quais, a do Mérito Aeronáutico e a Medalha da Aeronáutica da França.

REINA CALMA EM PELOTAS

PELOTAS (Rio Grande do Sul), 17 (Serviço especial de A NOITE) — O "Diário Popular" publicou a seguinte nota: "Segundo apuramos, o comandante da guarnição federal sediada nesta cidade telegrafou à Terceira Região Militar sôbre a situação, alegando que reina absoluta calma.

Já foram tomadas tôdas as providências, no sentido de que seja mantida, integralmente, a ordem. O Exército continua de prontidão."

Deliberações da Comissão de Finanças do Senado

Sob a presidência do senador Cesar Vergueiro, realizou-se, ontem, uma reunião da Comissão de Finanças. Foram aprovados os orçamentos dos Ministérios da Aeronáutica, relatado pelo senador Cesar Vergueiro e o do Ministério do Trabalho pelo senador Alberto Pasqualini.

Foram discutidos e votados vários outros projetos, inclusive o parecer do senador Juracy Magalhães, aprovando o crédito de duzentos e cinquenta milhões de cruzeiros, destinados a atender às despesas relativas ao exercício de 1955 com a aquisição pelo Tesouro Nacional de partes beneficiárias da Companhia Hidrelétrica do São Francisco.

UM DIA NO SENADO

Apenas o Sr. Kerginaldo Cavalcanti ocupou a tribuna, na hora destinada ao expediente. Outros oradores inscritos haviam desistido de falar. O discurso do representante potiguar versou sôbre assuntos políticos, focalizando, de relance, a situação. Deteve-se, entretanto, na enfermidade do presidente Café Filho, sôbre o que teceu considerações.

ORDEM DO DIA

Logo depois, o presidente em exercício, sr. Gomes de Oliveira, anunciou a matéria constante do avulso. O Senado aprovou o projeto que denomina "Dois de Julho", o aeroporto internacional de Ipitanga, na Bahia, bem como, o que abre crédito para pagamento de gratificação adicional aos servidores interinos da secretaria do Tribunal de Recursos. O projeto que cria Juntas de Conciliação e Julgamento, nas 1ª e 2ª Regiões da Justiça do Trabalho, recebeu emendas e voltou às comissões. A última matéria a considerar, a proposição que dispõe sôbre pagamento das dívidas das emprêsas particulares, para com os institutos de previdência, foi considerada constitucional, depois da longa defesa feita, da tribuna, pelo autor, sr. Kerginaldo Cavalcanti.

SUPLENTE

Resolvendo consulta da Mesa, sôbre se deveria convocar o sr. Francisco Galotti, na qualidade de suplente do sr. Nereu Ramos, enquanto durar seu impedimento, a Comissão de Justiça decidiu afirmativamente. A posse do sr. Galotti está prevista para a reunião desta tarde.

PETRÓLEO DE ALAGOAS

No final da sessão, o sr. Ezechias da Rocha leu telegrama da Assembléia de seu Estado, anunciando o início dos trabalhos de pesquisa de petróleo em Alagoas.

Adiamento da reunião

BELO HORIZONTE, 17 (Asapress) — Informa-se que o governador Clóvis Salgado pretende dirigir-se aos governadores dos Estados que formam a bacia Paraná-Uruguai, solicitando-lhes o adiamento da reunião marcada para 10 de janeiro do ano próximo, em que se complementaria o estudo dos problemas daquela região.

Será expulso

SÃO PAULO, 17 (Asap.) — Reunida, ontem, na residência do prefeito Lino de Matos, a bancada estadual do PSP examinou detidamente a situação do deputado Castro Viana, que aceitou sua nomeação para a Secretaria de Agricultura. Tudo indica que o Diretório Nacional do partido determinará a expulsão do referido deputado.

Adjunto do Gabinete Militar da Presidência

O vice-presidente do Senado Federal, Sr. Nereu Ramos, em exercício da Presidência da República, assinou decreto nomeando o tenente-coronel Eduardo Confucio da Cunha Bastos para exercer o cargo de adjunto do Gabinete Militar da Presidência da República.

BELO HORIZONTE, 17 (Asapress) — Será lido, amanhã, perante o Tribunal Regional Eleitoral, o relatório final da comissão apuradora, contendo em seus próprios termos a proclamação dos candidatos eleitos para governador e vice-governador do Estado, senhores Bias Fortes e Bernardes Filho.

Ainda não foi marcada, entretanto, a data da diplomação.

MODIFICAÇÕES EM ALTOS CARGOS DA MARINHA

O presidente da República assinou decretos exonerando os vice-almirantes Carlos Pena Botto do cargo de comandante em chefe da Esquadra; José Espindola do cargo de diretor geral do Pessoal da Marinha; Mauricio Eugenio Xavier do Prado do cargo de vice-chefe do Estado Maior da Armada e Carlos da Silveira Carneiro do cargo de comandante do 1º Distrito Naval; e os contra-almirantes Fernando Muniz Freire Junior do cargo de comandante da Flotilha de Contratorpedeiros; Aurelio Linhares do cargo de comandante do 4º Distrito Naval, e Paulo Mario Rodrigues do cargo de subchefe do Estado Maior da Armada.

CALMA A ZONA MILITAR DO NORTE

Comunicação do general Souza Dantas ao chefe de Polícia

O

RESPONSÁVEL A RÚSSIA PELO DESACÔRDO

Discurso de Foster Dulles, ao encerrar-se a Conferência de Genebra — Eisenhower será informado de tudo o que se passou

GENEBRA, 17 (U. P.) — Os Estados Unidos se comprometeram, ontem, a continuar trabalhando pela unificação da Alemanha, em que pese o fracasso da conferência dos chanceleres das quatro grandes potências.

Em seu discurso de encerramento da conferência, o secretário de Estado dos Estados Unidos, Sr. John Foster Dulles, responsabilizou, diretamente, à União Soviética pelo desacôrdo. Disse que a atitude soviética "obstaculisou quase seguramente o desenvolvimento da confiança que a anterior conferência de chefes de Estados pretendia fomentar". Não obstante, reiterou que não pode haver "paz sólida na Europa" sem uma Alemanha unificada.

Em outra passagem de seu discurso, o Sr. Dulles afirmou que "o Govêrno e o povo dos Estados Unidos querem desenvolver melhores relações com a União Soviética".

Disse o secretário de Estado que informará ao presidente Eisenhower, quando regressar aos Estados Unidos, sôbre o que ocorreu em Genebra. E o presidente, então, "aferirá o resultado da conferência à base de seu vasto conhecimento e sua repugnancia pela guerra".

O Sr. Dulles pronunciou seu discurso de encerramento quando os quatro chanceleres se puseram de acôrdo sôbre o comunicado final da conferência. O comunicado consiste de um relato de dois parágrafos, que meramente registra o fato de que os ministros se reuniram em Genebra e acrescenta que informarão aos seus governos respectivos, recomendando que as negociações futuras se efetuem por via diplomática.

O comunicado final não fixa data nem local para uma nova conferência quadripartite.

FRACASSO TOTAL

GENEBRA, 17 (U. P.) — A conferência dos chanceleres das quatro grandes potências terminou esta noite com um fracasso completo. Os ocidentais acusaram a União Soviética de se haver negado a pôr têrmo à "cruel" divisão da Alemanha.

Depois da sessão plenária de encerramento, os chanceleres deram à publicidade um breve comunicado de dois parágrafos, dizendo apenas que concordaram em que seus representantes diplomáticos discutam a conveniência de convocar ou não outra conferência, para que uma vez mais os chanceleres tentem solucionar os problemas relativos à segurança européia, à unidade da Alemanha, ao desarmamento e ao estabelecimento de contatos entre o Oriente e o Ocidente.

OPINA O MINISTRO DA DEFESA

WASHINGTON, 17 (U. P.) — O ministro da Defesa norte-americano, Charles E. Wilson, declarou, hoje, que o fracasso da conferência dos quatro ministros das Relações Exteriores das grandes potências, realizada em Genebra, terá "pouco ou nenhum efeito" sôbre o programa de defesa nacional do país.

Disse Wilson aos jornalistas que espera que se continue gastando na defesa ao ritmo atual de mais ou menos 34.500.000.000 de dólares por ano, e talvez um pouco mais, em virtude do custo crescente da mão de obra e dos materiais.

IMPERADOR ETIOPE CELEBRA O SEU 25.º JUBILEU — ADDIS ABABA, Etiópia — Imperador Haile Selassie, da Etiópia, e a imperatriz Menneni, com as filhas, chegam à catedral de São Jorge, em Addis Ababa, para assistir aos serviços religiosos em comemoração ao 25.º jubileu. Na capital da Etiópia realizaram-se inúmeras festividades por motivo do aniversário da coroação de Selassie, há vinte e cinco anos — (Foto I.N.S.)

A NOITE
PÁGINA 4
RIO, 17/11/1955

ACLAMADO O MINISTRO NU

RANGUM, 17 (U. P.) — Uma multidão filocomunista aclamou ontem o primeiro ministro da Birmânia, Sr. U Nu, ao seu regresso de uma viagem à Europa. — "Viva a amizade birmano-soviética!" — gritava a multidão quando o avião soviético que trouxe de volta o Sr. U Nu aterrisava no aeroporto de Rangum. A manifestação era encabeçada pelo octogenário Sr. Kodaw Hmaing, Prêmio Stálin. O governante birmanês visitou, além da União Soviética, a Polônia, Finlândia, Suécia e Dinamarca.

HOJE no Mundo

Contemplados pela Fundação Rockefeller

NOVA IORQUE, 17 (United Press) — A Fundação Rockefeller anunciou haver autorizado subvenções a pessoas pertencentes a instituições do Brasil, Chile, Colômbia e México.

Do Brasil foram contemplados os professôres José Rodrigues da Silva e Julio Studart de Moraes, da Universidade do Rio de Janeiro. O Dr. José Rodrigues da Silva, professor de medicina tropical, viajará aos Estados Unidos para observar a tendência moderna do ensino da medicina tropical e da medicina clínica. Sua subvenção será de 1.000 dólares. O Dr. Julio Studart de Moraes, professor de clínica médica, fará uma viagem de estudos aos Estados Unidos, com a subvenção de 920 dólares.

O EGITO ADVERTE OS EE. UU.

Comprará mais armas nos países comunistas — Acôrdo russo-sirio

WASHINGTON, 17 (U.P.) — O Egito advertiu ontem os Estados Unidos de que " podemos nos ver obrigados" a comprar mais armas nas nações comunistas ou "onde possamos obtê-las", se os Estados Unidos concordarem com as petições do Israel para a venda de armamentos a êsse país.

O Embaixador egípcio nesta capital Ahmed Hussein, transmitiu esta advertência ao subsecretário de estado norte-americano, George Allen, seis horas depois de haver o embaixador de Israel, Abba Eban, apresentado aos EE. Unidos um pedido formal para que se permita a seu país comprar certas armas a quem lhe ofereça melhores condições quanto aos preços e créditos".

ACÔRDO RUSSO-SIRIO

DAMASCO, 17 (U. P.) — A Síria e a Rússia assinaram ontem um pacto comercial, pelo prazo de um ano, para o intercâmbio de algodão, tecidos, frutas e tabaco sírios por maquinarias, aço, minerais e produtos químicos soviéticos.

O comunicado oficial não faz menção alguma à possibilidade de que a Rússia envie armas a êste país vizinho de Israel.

O primeiro ministro Al Ghazzi conferenciou ontem com o ministro checoslovaco nesta capital, porém um porta-voz oficial disse que a conversação não teve relação com os supostos planos comunistas para fornecer armas a êste país.

ATENTADO CONTRA O REI DO SIÃO

BANGKOK, 17 (AFP) — O rei do Sião, Bhumiptol Adulnadej, foi alvo domingo de um atentado, na província de Nongkai, revelou agora o chefe de Polícia siamêsa. Quando o soberano visitava o distrito de Thamat, um refugiado vietnamita, Tran-Van-Dan, disparou contra o rei um tiro de revólver, sem atingi-lo. Um policial conseguiu desarmar Tran-Van-Dan, prendendo-o.

NÃO SERÁ DESVALORIZADO O PÊSO URUGUAIO

MONTEVIDÉU, 17 (U. P.) — O presidente do Banco da República, Sr. Francisco Forteza, confirmou, em uma breve declaração aos jornalistas, que o "pêso" uruguaio não será desvalorizado. Forteza indicou que não ocorreram alterações nos preços internacionais nem teve repercussão a desvalorização argentina com relação aos produtos exportáveis uruguaios, circunstância que torna desnecessário modificar os tipos de câmbio vigentes.

RECEPÇÃO A BULGANIN NA ÍNDIA

NOVA DELHI, 17 (U. P.) — O govêrno indiano começou os preparativos para receber o chefe do govêrno soviético, Nikolai Bulganin. Informam de Moscou que Bulganin partirá para este país hoje por via aérea. O avião pousará em Tashkent, e Bulganin reiniciará depois o vôo para Nova Delhi. Para não ofender os sentimentos dos soviéticos, foram mudados os nomes das duas estradas que conduzem a esta capital. A que se chamava até agora "Estrada da Rainha", chamar-se-á "Estrada do Povo"; e "Estrada Albuquerque" passará a ser "Estrada 30 de Janeiro", para recordar o dia do assassínio do Mahatma Gandhi.

Intervenção na CGT argentina

Atingidos todos os sindicatos filiados à organização trabalhista

BUENOS AIRES, 17 (UP) — O Executivo promulgou um decreto ordenando a intervenção da Confederação Geral do Trabalho, e designando o oficial de marinha Alberto Patron para atuar como interventor. O presidente provisório, general Aramburu, e os ministros das três pastas militares, declararam que a greve geral era "absolutamente ilegal", razão por que fôra determinada a intervenção.

Simultâneamente, a intervenção atingiu todos os sindicatos filiados à organização trabalhista. Além do mais, determina a formação de um Comitê Administrativo de Investigações, presidido pelo intendente do exército, Cel. Francisco Viola. O texto do decreto diz que o ministro do Trabalho, Mirgone, procurará os meios mais rapidos e eficazes para a organização Livre do Movimento Trabalhista.

COMITÊ PERONISTA DE RESISTÊNCIA

MONTEVIDEU, 17 (UP) — Nos meios de exilados paraguaios desta cidade, informa-se que em Assunção foi organizado um "Comitê Peronista de Resistência e Ação", cuja sigla é "COPERA".

Segundo os informantes, acham-se à frente da organização o ex-major Ignacio Cialceta, ex-ajudante de ordens de Perón, e o ministro de uma das provincias argentinas, de sobrenome Obregon.

REPÚDIO A UMA NOVA DITADURA

BUENOS AIRES, 16 (UP) — O Partido Democrático Argentino, de tendência conservadora, declara em manifesto que lançou ontem à noite, que a mudança de govêrno ocorrida no último fim de semana não foi consequência de uma "maquinação militar", mas do repúdio rápido e forçado de uma nova ditadura, pelos partidos políticos democráticos.

Declara o manifesto que os membros da Junta Consultiva Nacional, inter-partidária, haviam sido designados para restaurar a liberdade e não para suprimi-la, para realizar a democracia e não para impedi-la, e que por estas razões demitiram-se todos êles, com exceção de dois representantes da união federal.

TOTAL A GREVE EM SANTA FE'

SANTA FE', Argentina, 17 (U P) — Este grande porto do nordeste, argentino, de 350 mil habitantes, estava tão imobilizado ontem, pela manhã, pela greve decretada pela CGT que não havia na cidade pão nem leite.

Tampouco havia cerveja, já que a famosa fábrica Schneider e outras grandes cervejarias se encontravam paralisadas desde à noite de segunda-feira.

RECONHECIMENTO DESNECESSÁRIO

CARACAS, 17 (AFP) — O chanceler venezuelano, Sr. Aureliano Gtanez, em resposta a uma pergunta formulada pela "France Press", disse que, na sua opinião, os governos brasileiro e argentino, que sofreram modificações em suas direções, não requerem novo reconhecimento. Dêsse modo, as relações da Venezuela com os dois países continuarão de forma normal.

RELAÇÕES ENTRE A CHINA E O JAPÃO

COMUNICADO CONJUNTO A RESPEITO — NÃO INTERVENÇÃO

HONG KONG, 17 (AFP) — O restabelecimento das relações diplomáticas entre a China e o Japão foi prevista, na entrevista realizada em 15 do corrente, entre o Sr. Chu En Lai, primeiro ministro da China Popular e o Sr. Teteeu Katayama, ex-presidente do Conselho japonês, anuncia um comunicado conjunto, assinado em Pequim e difundido pelo rádio chinês.

O comunicado sino-japonês, assinado pelo Sr. Eumaosun, secretário geral do Instituto Chinês das Relações Exteriores, e pelo Sr. Koichi Ono, secretário da delegação da Liga Nacional Japonesa para a proteção da Constituição, indica que os Srs. Chu En Lai e Katayama trocaram idéias sôbre o reinicio das relações diplomáticas normais entre os dois países. Salienta o princípio da não intervenção nos assuntos internos de cada país, e expressa o desejo de que os povos da China e do Japão estabeleçam relações amigáveis e de boa vizinhança, prelúdio do restabelecimento das relações diplomáticas.

O romance entre o príncipe e a atriz

ROMA, 17 (AFP) — A notícia procedente de Londres, segundo a qual Pier Francesco Borghese, da família dos Príncipes Borghese, desposaria em janeiro próximo a atriz inglesa Lynn Russel, é destacada pelo "Giornale d'Italia", indicando que essa notícia, no momento, não foi nem confirmada nem desmentida, em Roma.

O jornal esclarece que Pier Francesco, de vinte e oito anos, filho do ex-governador de Roma, Gian Giacomo Borghese, e da princesa Sofia Di Trabia, conheceu a atriz quando esta efetuava uma excursão na Itália, há aproximadamente dezoito meses. Seguiu-a a Londres e, após uma viagem à Venezuela, Pier Francesco regressou à Itália, fixando sua residência em Palermo.

Morreu Lloyd Bacon

HOOLLYWOOD, 17 (U. P.) — Vitimado por uma hemorragia cerebral, faleceu ontem o diretor de cinema Lloyd Bacon, de 65 anos de idade, cuja carreira começou na era do cinema silencioso. O veterano diretor trabalhou em mais de 60 grandes produções. Começou sua carreira como ator do cinema silencioso, e dirigiu a produção "The Singing Fool", uma das maiores produções faladas, em que trabalhava como artista principal o falecido Al Jolson.

O enterro será realizado hoje, saindo o féretro do St. Joseph Hospital, em Burbank.

"IKE" COMPLETAMENTE RESTABELECIDO — DENVER, Colorado — De roupão sôbre os pijamas do hospital, o presidente Eisenhower passeia nos corredores do Hospital Militar Fitzsimons com Carlos Castillo-Armas, presidente da Guatemala, que lhe faz uma visita de cortesia. Foi esta a primeira vez em que Eisenhower andou e posou, de pé, para os fotógrafos, desde o seu ataque cardíaco em setembro — (Foto I. N. S.)

FALA EISENHOWER:

Supressão das barreiras internacionais

Mensagem aos homens de negócios — Parte hoje a missão Holland

NOVA IORQUE, 17 (AFP — Em mensagem dirigida ao 42.º Congresso Nacional do Comércio Exterior, que encerrou seus trabalhos, o presidente Eisenhower pediu aos homens de negócios americanos "cooperarem com o govêrno para suprimir as barreiras que prejudicam ainda as trocas internacionais".

— Os problemas que entravam as trocas internacionais de bens ou de serviços interessam tanto os homens de negócio como o govêrno. Todos devem trabalhar para aumentar e facilitar trocas, em nosso próprio interêsse e no interêsse do mundo livre.

PARTE HOJE A MISSÃO HOLLAND

WASHINGTON, 17 (U.P.) — Dez funcionários, representando quatro organismos fiscais dos Estados Unidos, partiro hoje desta capital, iniciando o que classificam de excurso de negócios de "alto escalo" a seis países da América, onde conferenciarão com os funcionários oficiais dos mesmos, e com outras pessoas, sôbre o funcionamento da política norte-americana ali.

A partida verificar-se-á às 22,15 horas, num avio especial, rumo a Bogogtá, onde chegaro amanhã, sexta-feira.

Henry F. Holland subsecretário de Estado a cargo dos assuntos latino-americanos, e Samuel C. Waugh, presidente do Banco de Exportação e Importação, chefiarão o grupo, do qual participarão também funcionários dos departamentos do Tesouro e Defesa.

Em Bogotá permanecerão até o dia 20, quando seguirão para Quito, onde devem chegar em 22. No dia 25 chegaro a La Paz, e em 27 a Santiago do Chile. Sua misso será concluida em Buenos Aires, no dia 30. Da capital argentina partirão em 2 de dezembro, para chegarem a Washington no dia 4.

SOBRE A PROPOSTA EDEN

CONSULTA AOS PAÍSES ÁRABES

DAMASCO, Síria, 17 (U. P.) — O primeiro ministro da Síria, Sayed El Gazzi, declarou que seu govêrno pediu aos demais Estados árabes que efetuem consultas entre si a respeito de uma imediata resposta ao oferecimento feito pelo primeiro ministro britânico, Sir Anthony Eden, no sentido de servir de mediador entre as nações árabes e Israel.

El Gazzi expressou também que êle e o primeiro ministro do Líbano, Rashid Karami, resolveram consultar os demais países árabes a respeito de uma resposta conjunta ao «premier» Eden, durante uma reunião de sete horas que celebraram anteontem.

NUM FUTURO PRÓXIMO

FORTE BAIXA NO PREÇO DO CAFÉ

Declarações do Sr. Manuel Mejia, em Bogotá

BOGOTA' 17 (AFP) — A respeito das informações procedentes dos Estados Unidos, indicando que no conceito dos círculos competentes os preços do café verde registrariam forte baixa num futuro próximo, devido à competência entre os países produtores, o gerente da Federação Nacional dos Cafeicultores da Colombia, Sr. Manuel Mejia, disse que nada tinha a comentar sôbre o assunto, e que acompanhava atentamente as informações procedentes daquele país do norte.

Por outro lado, respondendo à pergunta sôbre o andamento das providências da Comissão Nacional da Federação dos Cafeicultores em matéria de cooperação com o govêrno no estudo do problema cambial, disse: "Não acho que êste seja o momento oportuno para falar sôbre êsse tema. O govêrno não poderá descer mais em matéria cambial".

Armazéns subterrâneos

OSLO, novembro (SDN) — Numa rocha em Ekeberg, Oslo, acabam de ser construidos 48 armazens subterrâneos, cujo custo foi de 16.000.000 de corôas. Para isso, foram retirados 17.000 metros cúbicos de pedra, utilizados para a construção, ali perto, de um novo cais para transatlânticos. Em conjunto êsses armazens proporcionarão cêrca de 28.000 metros quadrados de espaço, útil em dois andares.

PESOS E MEDIDAS

O Ministério do Trabalho e a Prefeitura do Distrito Federal acordaram providências conjuntas tendentes à rigorosa aferição de Pêsos e Medidas no comércio desta Capital. Desta forma, prepara-se o govêrno para dar maior austeridade aos atos, por excelência mercantis, de pesar e medir. Não se pode praticar nenhum ato de comércio sem lançar mão de padrões pelos quais se fixa o valor de coisa comprada ou vendida. Houve tempos em que o boi era a moeda corrente entre os homens; a palavra "pecúnia" tem o mesmo radical de "pecuária". Ainda se estava longe de inventar a Moeda, coisa sutil, cujo aparecimento na face da Terra revolucionou os atos mercantis e a própria vida social. Hoje, seria difícil podermos levar até a rua Gonçalves Dias ou a do Ouvidor, dois ou três bois com que adquirimos alguns metros de sêda ou um corte de casemira... Depois do boi, tivemos o punhado de sal, com que se pagava aos trabalhadores e do qual nos veio o têrmo "salário", ainda hoje em uso. Se quisessemos remontar às origens da palavra, bem poderiamos propôr aos nossos empregados darmos, a cada um, no fim do mês, uma ou duas sacas de cloreto de sódio refinado... Com a invenção da Moeda, tornaram-se mais fáceis os negócios. Foram os Fenícios, como se sabe, a engenhosa gente que nos deu as mais sábias lições da arte de mercar — juntamente com os fundamentos do alfabeto. A importância do dinheiro é universal e crescente. "Ridículo — dizia o grande Camilo Castelo Branco — só conheço um homem neste planeta: o que não tem dinheiro". E um poeta da mesma nacionalidade preceituava, há trinta ou quarenta anos:

"E' Deus quem manda no céu,
E, no inferno, quem quiser;
Mas, dêste mundo é senhor
Quem mais dinheiro tiver".

Ora, antes de entregarmos o nosso dinheiro, precisamos de ter segurança de que a mercadoria trocada representa o valor preciso da pecúnia empregada. Para isso, convencionaram-se pêsos e medidas, os quais, se são falsos, representam uma fraude ou roubo de que somos vítimas. O quilo de oitocentas gramas, ou o metro de noventa centímetros são, igualmente, falcatruas de que o Estado nos deve preservar, aferindo regularmente o pêso do quilo e o tamanho do metro... Há bombas de gasolina que só fornecem trinta e sete ou trinta e sete dos quarenta quilos que pagamos. Na cutiranda, como na loja de modas, podemos ser vítimas de idêntico roubo. Calcula-se em bilhões o valor do que é roubado aos freguêses, cada ano, neste país, por negociantes indignos de pertencer à nobre classe conservadora. O mal foi terem os Gregos dado o mesmo deus aos mercadores e aos ladrões. Mas, como nós, cristãos, não reconhecemos a Mercúrio, o que resta é bater palmas às autoridades que vão trabalhar pelo exato emprêgo da Pecúnia através da perfeita consonância entre o pêso e a medida de quem compra, e a medida e o pêso de quem vende...

BERILO NEVES

A APURAÇÃO DAS ELEIÇÕES

Concedido prazo aos tribunais regionais

O ministro Luiz Gallotti, presidente do Tribunal Superior Eleitoral, enviou telegramas aos presidentes dos Tribunais Regionais do Maranhão, Bahia, Rio G. do Norte e Paraíba, nos quais comunica ter o Tribunal Superio Eleitoral atendido ao pedido de prorrogação do prazo para a apuração das eleições presidenciais naqueles Estados. Aos Tribunais Regionais da Bahia e Rio Grande do Norte, foi concedida a prorrogação por 10 dias, e aos da Paraíba e do Maranhão, de 15 dias. A todos êsses Tribunais o presidente do Tribunal Superior renovou, em nome do Tribunal, o apêlo no sentido de serem realizadas duas ou mais sessões diárias, de modo a serem acelerados os trabalhos de apuração.

Com referência ao Tribunal Regional do Maranhão, o Tribunal Superior Eleitoral determinou ainda que sejam remetidos os resultados e documentos relativos à apuração dos Municípios em que já se realizaram as eleições, tão logo os respectivos trabalhos estejam concluídos. A parte referente aos Municípios em que ainda não se realizou o pleito, deverá ser remetida mais tarde ao Tribunal Superior.

O desembargador Flavio Vargão Congro, presidente do Tribunal Regional Eleitoral do Estado de Mato Grosso, comunicou em telegrama ao ministro Luiz Gallotti, presidetne do Tribunal Superior Eleitoral, que já estão concluidos os trabalhos de apuração daquele Estado. Acrescenta que os recursos interpostos já foram julgados e que tôda a documentação será enviada por via aérea até o dia 19 do corrente.

NO CATETE O SR. CIRILO JUNIOR

Esteve, ontem, pela manhã, no Palácio do Catete, tendo sido recebido pelo presidente Nereu Ramos, o Sr. Cirilo Júnior, que foi apresentar cumprimentos, em seu nome e no do PSD, ao chefe do Govêrno, pela sua recente investidura no alto cargo.

NAVEGAÇÃO

PARA INFORMAÇÕES E RESERVAS:

Comp. Com. Marítima . 23-2938
S. A. Martinelli 43-9553
Lloyd Brasileiro 23-1771
A. Gracioso & Filho Ltd. 23-6[illegible]
Linea "C" — A. Mar.
Rio. S. A. . . . . 43-3[illegible]

AS COMPANHIAS E AGÊNCIAS PARTICIPAM A SAIDA DOS SEGUINTES NAVIOS:

PARA A EUROPA

COMP. COM. MARITIMA
22/11 BRETAGNE — Bahia, Dakar Barcelona, Marselha e Genova.
11/12 VERA CRUZ — Salvador, Recife Las Palmas Funchal, Vigo e Lisboa.
20/12 PROVENCE — Bahia, Dakar, Barcelona, Marselha e Genova.

S. A. MARTINELLI
22/11 GAASTERLAND — Amsterdam e Hamburg.

LLOYD BRASILEIRO
28/11 LOIDE VENEZUELA — Vitória, Barra de Ilhéus, Salvador, Recife, Havre, Londres, Antuérpia, Roterdam, Bremen e Hamburgo.
8/12 LOIDE HAITI — Vitória, Salvador, Recife, Cabedelo, Lisboa, Leixões, Bremen, Marselha, Napoles, Livorno e Genova.

A. GRACIOSO & FILHO LTDA.
28/11 SISES - Las Palmas, Gênova e Nápoles
ALPE (ev.) - Dakar, Genova e Napoles.
SESTRIERE (Ev) — Las Palmas Gênova e Napoles
LINEA "C" — AG MAR. (RIO) S A
18/11 ANNA C Bahia, Las Palmas, Lisboa, Cadiz e Genova.

PARA A ÁFRICA DO SUL

S. A. MARTINELLI
25/11 TJISADANE — Capetown, Durban, Singapura, Hong-Kong e Japão.

PARA O RIO DA PRATA

COMP. COM. MARITIMA
2/12 VERA CRUZ — Santos Montevidéu e Buenos Aires
8/12 PROVENCE — Santos Montevidéu e Buenos Aires
29/12 BRETAGNE — Santos, Montevidéu e Buenos Aires.

A. GRACIOSO & FILHO LTDA.
2/12 ALPE — Santos, Montevidéu e Buenos Aires
14/12 SESTRIERE — Santos Montevidéu e Buenos Aires.

S. A. MARTINELLI
24/11 STRAAT MAKASSAR — Santos e Buenos Aires
LINEA "C" — AG MAR. (RIO) S A
10/12 ANNA C — Santos Montevidéu e Buenos Aires

PARA OS ESTADOS UNIDOS

LLOYD BRASILEIRO
Saida de Santos
25/11 LOIDE URUGUAI — Vitória e New Orleans.
27/11 LOIDE CUBA — Barra de Ilhéus, Salvador, Trinidad, New York, Filadelfia e Baltimore.

PARA O NORTE

LLOYD BRASILEIRO
16/11 RIO GURUPI — Vitória, Salvador Recife Cabedelo, Natal, Fortaleza São Luiz e Belém.
17/11 BANDEIRANTE — Vitória, Barra de Ilhéus, Salvador Maceió, Recife, Natal e Cabedelo.
26/11 BARBACENA — Vitória Barra de Ilhéus, Salvador, Maceió, Recife Natal e Cabedelo.
30/11 B. DO RIO BRANCO — Salvador e Recife.
Nota — Conduzirá a carga do D. Pedro II.

TÔDAS AS DATAS ESTÃO SUJEITAS A ALTERAÇÃO

OS NAVIOS ASSINALADOS COM UM (x) NÃO TEM ACOMODAÇÕES PARA PASSAGEIROS

ANÚNCIOS PARA ESTE INDICADOR
DEPARTAMENTO DE PUBLICIDADE DE "A NOITE"
Telefone para 23-1910 — Ramais: 10 e 65

LOTERIA FEDERAL
5 MILHÕES DE CRUZEIROS
SABADO

Alunas do S. A. M. exibem trabalhos de corte e costura por elas executados

CURSOS ESPECIALIZADOS PARA OS MENORES DO S. A. M.

Aulas de preparação profissional e vagas gratuitas — Exposição de corte e costura — O ideal de tôdas as internas

Através de um plano assistencial elaborado pelo S.A.M., meninas desvalidas se vêm aperfeiçoando em cursos especializados de preparação profissional, assim se tornando aptas para servir, mais tarde, à comunidade.

Sob a orientação do Setor de Integração Social, chefiado pela professôra Isolina Pinheiro, as internas frequentam diversos cursos especiais, incluindo arte culinária, decoração, datilografia, taquigrafia, higiene dentária e corte e costura. A seleção e encaminhamento das internas é feito pelo próprio setor, depois de estudada a condição social de cada uma.

As vagas nos cursos são dadas gratuitamente ao SAM pelas instituições particulares que colaboram com as autoridades na tarefa de recuperação e integração social das moças desvalidas.

PERÍODO DAS AULAS

O período das aulas é de três horas por semana, tendo os cursos a duração necessária, segundo a sua natureza. Todos os ensinamentos são ministrados por pessoal habilitado, que presta tôda a assistência técnica às alunas do SAM.

EXPOSIÇÃO DE CORTE E COSTURA

A reportagem de A NOITE visitou um dos cursos mantidos por uma das emprêsas particulares que cooperam com o SAM, onde um grupo de desvalidas recebe aulas de corte e costura.

Numa exposição instalada no largo da Segunda-Feira, observamos a confecção de roupinhas de criança, chapéus, colchas e tudo que representa a arte da costura, trabalho êsse feito pelas internas do SAM, durante o período do curso.

Orientadas pela professôra Neuza Antunes e Maria Amélia, diretora do "Curso Singer", as jovens trabalham aprendem tôda a arte da costura, habilitando-se para o futuro.

O IDEAL DE TÔDAS

O repórter palestrou com as moças do SAM, ouvindo uma por uma sôbre aquela iniciativa. Tôdas manifestaram imensa satisfação pela oportunidade que a administração lhes dá.

Maria Isabel, a mais aplicada aluna do curso, disse que a iniciativa não podia ser melhor. Seu ideal, como de tôdas, é ser costureira. Os ensinamentos que recebe, segundo suas palavras, representam tudo que uma moça deseja. Por isso, sente-se satisfeita, e tudo faz para merecer a confiança dos dirigentes do SAM.

Atualmente, são vinte e duas as internas que frequentam o curso. Pertencem elas aos educandários Sagrada Família e Santa Rita de Cássia.

ATENDIDOS OS TRABALHADORES

ENCERRADO O CASO DE VOLTA REDONDA

Retirada do processo em curso no T. F. R. — Homologado o aumento pelo senhor Nelson Omegna

O presidente do Sindicato dos Metalúrgicos de Volta Redonda, Sr. José Cláudio Alves, acompanhado do delegado sindical, Sr. Carlos Marques dos Santos, e outros dirigentes daquela entidade operária, foram recebidos, ontem, em audiência, pelo ministro do Trabalho, deputado Nelson Omegna, ao qual solicitaram uma solução administrativa para o caso do Sindicato que representam.

O ministro Nelson Omegna, depois de ouvir as reivindicações dos líderes sindicais, prometeu retirar o processo, que se encontra no Tribunal Federal de Recursos, considerando legal a diretoria eleita do Sindicato dos Metalúrgicos.

Homologado o aumento

Por outro lado, decidiu o titular da pasta do Trabalho homologar o aumento de salários daqueles trabalhadores, ao mesmo tempo que resolveu liberar totalmente as verbas do Sindicato, que ainda se achavam bloqueadas pela administração passada.

A reportagem ouviu um dos cabeças de chapa da oposição, Sr. Hermiton da Silveira Moura, o qual declarou reconhecer a legalidade do pleito realizado em seu sindicato, não vendo, pois, razões para a anulação das eleições ali efetuadas.

Dessa forma, se o Tribunal Federal de Recursos homologar a desistência ministerial, estará definitivamente encerrado o rumoroso caso dos metalúrgicos de Volta Redonda.

Terminaram a missão na Central do Brasil

A respeito da missão que estavam desempenhando desde o dia 11 do corrente, na Central do Brasil, os oficiais superiores do Exército, o diretor daquela ferrovia baixou a seguinte portaria datada de 16 do corrente:

"Com o ofício nº 946, de 12 do corrente, por haverem concluído sua missão foram apresentados ao Comando da Zona Militar Leste, o coronel Luiz Augusto da Silveira e seu assistente, tenente-coronel Aloisio Guedes Pereira, que, junto a esta diretoria havia assumido a responsabilidade das providências de ordem militar, consideradas necessárias ao Movimento de Retôrno aos Quadros Constitucionais Vigentes. No ofício de apresentação foram feitas justas referências à brilhante atuação daqueles oficiais."

O Gen. Teixeira Lott quando recebia, das mãos do Sr. Saint-Clair Lopes, uma imagem de N. S. Aparecida, padroeira do Brasil, como lembrança dos funcionários da Rádio Nacional

NO MINISTÉRIO DA GUERRA

Atos do general Teixeira Lott

O ministro da Guerra recebeu, hoje, no seu gabinete, os coronéis Jurandir Mamede e José Canavarro Pereira.

Por determinação do titular da Guerra ao general Odilio Denys, comandante da Zona Militar de Leste, estão suspensas, a partir de hoje, dia 17, as detenções preventivas dos oficiais do Exército envolvidos nos acontecimentos do dia 11 do corrente.

O general Henrique Teixeira Lott concedeu ao general Juarez Távora mais três meses de licença especial, de acôrdo com a lei n.º 283, de 1948.

Foi assinado decreto, transferindo a sede da 5.ª Divisão de Infantaria, de Ponta Grossa, para Curitiba e da Infantaria Divisionária da 5.ª D. I., de Florianópolis para Ponta Grossa.

Foi assinado decreto, transferindo a sede do 12.º Regimento de Infantaria, de Juiz de Fora, para Belo Horizonte, e o 10.º R. I., de Belo Horizonte, para Juiz de Fora.

Apresentou-se o coronel Siveno Sarmento.

Apresentou-se, hoje, à Zona Militar de Leste, o coronel Siveno Sarmento, atendendo ao chamamento do general Odilio Denys.

O coronel Carlos Marciano de Medeiros é o novo chefe de gabinete do chefe de Polícia.

União das Fôrças Armadas para servir à República

CONTINUAÇÃO DA 1.ª PAG. DO 1.º CAD.

regime vigente. Realçaram, também nesse passo a desambição do general Lott, voltado como estava para os magnos interêsses da Pátria, motivo por que sua decisão corajosa vem recebendo inclusive do povo, os mais expontâneos elogios.

Missa na Candelária

Às 11,30, na Candelária, seus amigos e camaradas das três Fôrças de Terra, Ar e Mar, mandaram rezar missa em ação de graças pelo transcurso da data, tendo comparecido o general Lott acompanhado de suas duas filhas, ajudantes de ordens e vários oficiais do seu gabinete. A igreja estava repleta, vendo-se entre os presentes os ministros de Estado, os senadores Apolonio Sales, Alvaro Adolfo, Dario Cardoso, Moisés Lupion, Parcifal Barroso, Ruy Ramos, Mozart Lago, Lucio Corrêa e outros; deputados José Maria Alkmin, Capanema, Aarão Steinbruch, Armando Falcão, João Machado, Israel Pinheiro, Joaquim Ramos, Georges Galvão, Edgar Sales, Horacio Lafer, o presidente da Camara, deputado Flores da Cunha, embaixador Negrão de Lima, o governador Bias Fortes e seu filho, deputado Crispim Jaques, deputado Emilio Carlos, representações sindicais, grande numero de almirantes e brigadeiros. O presidente da Republica fêz-se representar pelo general Floriano de Lima Brainer, chefe do Gabinete Militar da Presidência. Compareceram, também, representantes das entidades do comércio e da indústria e do corpo diplomático.

Findo o ato religioso, o ministro da Guerra foi muito cumprimentado, tendo o próprio povo, que já não mais cabia no templo, aguardado sua saída pelas portas laterais, dando vivas e agitando pequenas bandeiras nacionais. Queriam vê-lo de perto para conhecer o homem que, com o seu gesto desassombrado, defendeu a legalidade democrática, evitando o derramamento de sangue entre irmãos. Havia mesmo senhoras idosas e homens que abraçavam e beijavam as mãos do general Lott, jogando flores sôbre sua cabeça e colhendo autógrafos.

Homenagem dos parlamentares

Logo após ter regressado da igreja da Candelária, onde fôra assistir à missa em ação de graças pelo transcurso de seu natalicio, mandada celebrar pelos seus camaradas, o general Teixeira Lott recebeu em seu gabinete de trabalho representantes do povo com assento na Camara Federal e no Senado, e pertencentes às bancadas majoritárias.

Em nome de seus colegas do PSD, o senador Felinto Muller saudou o general Lott, relembrando os momentos de angústia que viveu a Nação e quando a atuação do general Lott, defendendo as aspirações do povo, fizeram-no engrandecer na admiração, na estima e no apreço de todos os brasileiros. Naquela emergência — frisou o senador Felinto Muller — o PSD estava ao seu lado, dando o apoio, porque sempre viu em V. Ex.ª a salvaguarda das instituições.

Terminou o orador desejando saúde ao general Lott, para que possa continuar prestando os relevantes serviços de que é capaz pelo seu patriotismo e coragem à Pátria brasileira.

Fala o presidente do PTB

"Sou portador das homenagens ao soldado, ao homem público e ao eminente brasileiro que fêz com que a Nação retornasse à vida tranquila, de que ela tanto necessita para progredir" — declarou o deputado Fernando Ferrari, líder do PTB ao iniciar sua oração.

Prosseguindo, afirmou o representante gaúcho que os trabalhistas estão hoje e estarão amanhã ao lado do impetuoso soldado que sentiu, como verdadeiro patriota, a ameaça que pesava sôbre as instituições debelando-a com o apoio dos seus camaradas.

"O PTB, que defende, nas casas do Congresso, as reformas sociais mais justas, de acôrdo com as aspirações e as necessidades do povo brasileiro, vê nas Fôrças Armadas do país o sustentáculo da Nação."

Falou também, representando a mulher brasileira, o deputado Ivete Vargas. Referiu-se à intranquilidade que dominava os lares nos dias que antecederam a madrugada de 11 do corrente, agradecendo, finalmente, a intervenção providencial do Exército no restabelecimento da ordem publica ameaçada de um colapso.

A PALAVRA DO MINISTRO LOTT

O general Teixeira Lott iniciou seu discurso agradecendo a presença de representantes do povo em seu gabinete, no dia do seu aniversário, o que representava para êle, uma grande confôrto. «Nada mereço. A mim nada devem. A única coisa qu fiz foi polarizar a vontade do Exército de parte da Aeronáutica e da Marinha, que não se conformava que as armas que lhes foram confiadas fôssem usadas para evitar que cidadãos eleitos nas urnas fôssem destituidos dos seus direitos antes do pronunciamento da Justiça Eleitoral. Sempre tive confiança nos meus camaradas, embora outras autoridades militares pensassem que, numa emergência, eu estaria sózinho».

A seguir o general Lott historiou os contatos que tivera com seus comandados através dos quais chegou à conclusão de que sendo êsses oficiais parte do povo, não desejavam outra coisa senão a ordem e o respeito às leis. Acentuou, ainda, o general Lott, ter hesitado muito antes de tomar sua histórica decisão. Reprovava-o ter que romper embora por pouco tempo, a ordem legal. Sentia por isso mesmo uma grande angústia certo, porém, de que a uniformidade, doutrina e critério entre os oficiais era um fato, pôde conciliar o sono, enquanto outros camaradas reunidos na residência de um chefe militar viviam o mesmo drama. Finalmente, chegou à conclusão de que teria de agir sem perda de tempo, comunicando sua decisão a um daqueles chefes, minutos antes de terem êles se decidido de modo idêntico».

«Sempre me abstive de me envolver em competições politico-partidárias — prossegue o general Lott. Mas fui forçado a tomar uma atitude».

O general Lott aconselhou, não como ministro da Guerra, mas como experiente, vivido que os parlamentares procurassem adotar, para o próximo pleito, a maioria absoluta, na eleição dos candidatos a presidente e vice-presidente da República, emendando, para tanto, a Constituição. Terminou agradecendo os votos de felicitações dos representantes do povo que lhe haviam visitado na homenagem por passagem de seu aniversário.

Homenagem dos generais

Às 16 horas, no salão nobre do Palácio do Exército, reuniram-se todos os generais em serviço nesta capital e os de passagem para apresentar cumprimentos ao aniversariante. A esta homenagem associaram-se camaradas da Aeronáutica e da Marinha, politicos, jornalistas, membros da Justiça Militar, do Parlamento e da Justiça Comum, além de pessoas do povo.

Em nome dos presentes, falou o general Anor Teixeira dos Santos, chefe do Estado Maior do Exército e interino do E. M. F. A., ressaltando suas qualidades de soldado e de cidadão, ao mesmo tempo em que hipotecava em seu nome e no do Exército irrestrita solidariedade na presente conjuntura. Por fim, almejou felicidade ao aniversariante e sua familia.

Agradece o ministro Lott

O Ministro da Guerra iniciou seu discurso acentuando que recebia aquela demonstração de camaradagem como sinal da união que deve existir entre todos os que vivem neste país, principalmente entre os militares. Continuando, o general Lott assinalou os últimos acontecimentos, dizendo que a atuação do Exército representava um anseio de seus camaradas e de grande parte do povo brasileiro. Frisou que antes de agir pesou os prós e os contra da decisão. Criticou ainda a interpretação oposta que alguns politicos deram ao discurso do general Canrobert, o qual serviu para que alguns tentassem tirar a tranquilidade do país. Antes que as Instituições nacionais fôssem golpeadas, frisou o general Lott, - transpuz os limites da legalidade, para que tal ameaça não se consumasse.

Mais adiante, concitou o Ministro da Guerra a que as questões que levaram as Fôrças Armadas a campos opostos temporariamente sejam esquecidas. Referiu-se em continuação à crise do crescimento por que passa o Brasil e o que vimos realizando é uma demonstração de nossa capacidade e da capacidade dos dirigentes.

Finalmente, agradeceu a homenagem de seus camaradas e de seus amigos presentes, particularmente os jornalistas, seus diretos colaboradores, sentenciando: **"As Fôrças Armadas são unidas para servir à República".** Encerrados os discursos, o Ministro Lott recebeu cumprimentos dos presentes, quando foi servido o champagne.

O Ministro do Trabalho, deputado Nelson Omegna, compareceu, ontem, pela manhã, à missa em ação de graças pela passagem do aniversário natalicio do ministro da Guerra, general Henrique Dufles Teixeira Lott, mandada celebrar na Igreja da Candelária.

ATÉ SEGUNDA-FEIRA O EXAME DA RECLASSIFICAÇÃO

CONTINUAÇÃO DA 1ª PAG. DO 1º CAD.

Tal previsão foi feita, em palestra com a reportagem de A NOITE, pelo Sr. Pereira da Silva, relator das emendas na subcomissão especial que vem de encerrar os seus trabalhos. A rapidez na apreciação do assunto, segundo aquele legislador, será devida, em parte, à circunstância do exame em bloco das diversas alterações propostas no bojo do projeto.

O caso da presidência

O caso da presidência do órgão técnico vem criando dificuldades à marcha do Plano, pois, ao que se informa, não quiseram ainda os dois vice-presidentes, Srs. Odilon Braga (UDN-DF) e Teotônio Monteiro de Barros (PSD-SP), ocupar aquele pôsto que, por direito, cabe a um dêles, no impedimento legal do titular efetivo, Sr. Nelson Omegna, ora exercendo o cargo de ministro do Trabalho do govêrno do presidente Nereu Ramos.

E' que, segundo alegam o lugar cabe ao PTB. Para o deputado Lopo Coelho, entretanto, não deve prevalecer tal ponto de vista, desde que falta apenas um mês para o término do atual periodo de sessões. Há, por outro lado, o caso da presidência da Mesa da Câmara, no momento exercida por um elemento da UDN, o Sr. Flores da Cunha, quando por direito cabe ao PSD, como se sabe.

Assim, argumenta o representante carioca, deve assumir a direção dos trabalhos na Comissão de Finanças um dos seus dois vice-presidentes, o que, de acôrdo com suas previsões, deverá verificar-se hoje à tarde impreteriveimente. Nessa ocasião, iniciará o órgão técnico o exame dos diversos pareceres exarados na subcomissão.

O número um da ordem do dia

Disse-nos o deputado Lopo Coelho que a apreciação das emendas rejeitadas ou prejudicadas será feita num só bloco, o mesmo devendo ocorrer quanto às aprovadas, que serão votadas em outro bloco.

Como houvesse dúvida sôbre se o regimento permitia tal processo, o legislador pelo Distrito Federal logo a afastou do espirito de quem a suscitara.

Acrescentou o deputado carioca que o projeto que trata do Plano de Cargos e Funções é o numero um da Ordem do Dia da Câmara, já se tendo esgotados todos os prazos para a apresentação de pareceres. Assim, a qualquer momento, poderá ser posta a matéria em discussão e votação únicas.

Até segunda-feira

Na conversa que mantivemos com o deputado Pereira da Silva e a que aludimos no começo desta breve reportagem, dissenos aquele representante do povo que no mais tardar até a próxima segunda-feira iniciará a Comissão de Finanças o exame do assunto, isso se não o fizer hoje ou amanhã, em virtude do impasse criado no caso da presidência.

Estava o deputado fazendo o levantamento de tôdas as emendas, quer as aprovadas, quer as rejeitadas, ou simplesmente prejudicadas, bem como um confronto entre o seu e os demais pareceres, a fim de evitar quaisquer divergências.

Entre 15 e 16 horas, ao que nos afiançou, estaria tudo na comissão plena. O relatório já elaborado deverá ir, ainda, à publicação.

O problema das emendas

No que se refere ao problema das emendas, revelou que poderão elas ser apreciadas mesmo em bloco na Comissão de Finanças, pelo menos o grupo das prejudicadas, podendo o plenário da Câmara examinar, depois, cada uma de per si.

São em número de 132 as alterações já aprovadas pela subcomissão, num total de 560 propostas.

Infringira o Regimento da Câmara

CONTINUAÇÃO DA 1.ª PAG. DO 1.º CAD

fringira dispositivo regimental, indo para território estrangeiro sem pedir licença à Câmara, o que justificava a aplicação de sanções regimentais.

A resposta

O Sr. Flores da Cunha, de Regimento na mão, lê o dispositivo que trata da matéria, declarando que pela lei da Casa o deputado que se ausentar do país deverá comunicar à Câmara que assim o fará. Até o presente não recebera tal comunicação e, assim nada havia a responder.

Depois da resposta a contradição

Acontece, entretanto, que na forma regimental, o Sr. Adauto Cardoso pedira a palavra para contraditar a questão de ordem. Não foi ouvido pelo Sr. Flores da Cunha, por não estar o seu microfone ligado. Mas não abriu mão do seu direito, ainda quando já tivesse sido resolvido a questão de ordem. E apresenta a sua contradição, dizendo que o Sr. Carlos Lacerda não estava em território estrangeiro, mas em uma embaixada.

Pronuncia-se um popular

E' nesta hora que um popular, exaltado, manifesta-se da galeria onde se encontrava. Fala com grande exaltação e a custo é retirado do local. Nesse meio tempo soam com estridência os timpanos e a sessão ficou pràticamente suspensa por alguns momentos.

A ausência de Carlos Lacerda

Após os tumultos de que já demos noticia o Sr. Flores da Cunha declara que acabava de receber das mãos do Sr. Adauto Lucio Cardoso uma comunicação do Sr. Carlos Lacerda, datada de dia 11 de novembro, em que lhe declarava que pretendia ausentar-se do país, por tempo ainda não fixado e por motivos que oportunamente expunha. Assim, a exigência que o Sr. Aarão Steinbruch entendera necessária estava plenamente atendida.

Apêlo à pacificação dos espíritos

Numa questão de ordem falou o Sr. João Machado, que fêz um longo discurso, apelando para a pacificação dos espíritos. Nesse apêlo dirigiu-se especialmente ao Sr. Afonso Arinos, para que se chegasse a uma solução que defendesse a dignidade da Câmara. Logo depois o Sr. Afonso Arinos fala, para dizer que encarava como de extrema gravidade os momentos que a Câmara vivia. Havia dois pilares sôbre os quais a sua vida se assentava: autoridade da Mesa e prerrogativa dos deputados. Estes não poderiam, em nenhuma hipótese, entrar em choque. Medida alguma, ainda que apoiada pelo Regimento, poderia ser posta em execução pela Mesa desde que atentasse contra a imunidade parlamentar e a inviolabilidade dos mandatos, garantidos ambos pela Constituição. Propunha, então, um entendimento entre os líderes de Partido e o presidente da Câmara.

A reunião hoje pela manhã

O Sr. Flores da Cunha acolhe a sugestão. Diz que esta manhã iria reunir-se a Mesa da Câmara. Assim, receberia os líderes de Partido para acertar aquelas medidas e, assim, convocava-os para a reunião da Mesa que teve lugar às 10.30 de hoje.

O manifesto da UDN

Outro discurso que provocou largos debates, apartes veementes, interrupções e tumultos foi o do Sr. Mario Martins. Leu o manifesto da UDN, para que ficasse constando dos Anais da Câmara. Em seguida tratou da posição do governador de São Paulo, momento em que o Sr. Arnaldo Cerdeira protestou, afirmando que o Sr. Janio Quadros falava por Mato Grosso e não por São Paulo. Nestor Duarte contesta dizendo que o assunto politico era nacional. Novos tumultos, confusão, gritos até que o Sr. Flores da Cunha pôde manter a ordem.

Contra o retôrno de Café

O Sr. Emilio Carlos como líder de Partido ocupa a tribuna. Como não poderia deixar de ser, tratou em seu discurso da situação politica, fazendo várias referências à posição do Sr. Café Filho dizendo que os Partidos deveriam achar a solução legal para o caso do seu retôrno ao poder, providência que o Sr. Emilio Carlos não acha aconselhável.

A Câmara e Lott

O Sr. Armando Falcão, ao ensejo do aniversário do general Teixeira Lott, apresentou um requerimento pedindo a nomeação de uma comissão de deputados para visitar o ministro da Guerra. Aprovado o requerimento, o Sr. Flores da Cunha designou a comissão que se constituiria de líderes dos Partidos.

Artigo do Dia
Todo Dia!!.
SILVA GOMES!!.
Camisas, Lenços, Meias, Pijamas, Cintos, Gravatas e outros artigos de luxo !!.
31 - ANDRADAS - 33
Troca e devolve a importância com o mesmo carinho que vendeu.

Sana-Tônico — Tônico e depurativo do sangue

ASSOCIAÇÃO DO COMÉRCIO DE COPACABANA
ASSEMBLÉIA GERAL EXTRAORDINÁRIA
De acôrdo com artigo 34 dos estatutos convoca em ASSEMBLÉIA GERAL EXTRAORDINÁRIA os Srs. ASSOCIADOS a comparecer no dia 18 às 20 horas na sede social à Rua Siqueira Campos, 32, sob., para discutir e votar os seguintes itens: (1) Eleição para Presidente. Conselho Administrativo e Comissão fiscal (2) Prestação de contas pela Junta Administrativa, referente ao período de 26 de agôsto de 1955 até a data da reunião (3) Interesses gerais.
Rio, 16-11-55.
Pela Junta Administrativa
(a) OSMAR AUGUSTO MAURO

ESTRADA DE FERRO CENTRAL DO BRASIL
EDITAL
No dia 23 de novembro de 1955, o Armazém de Santos Dumont receberá propostas para fornecimento de: CAFÉ e FUBÁ DE MILHO.
Detalhes e informações no ARMAZÉM DE SANTOS DUMONT, localizado na estação de SANTOS DUMONT, e Distrito Federal, sala 707, Edifício da Central.

ESTRADA DE FERRO CENTRAL DO BRASIL
EDITAL
Às 15 horas do dia 23 de novembro de 1955, o Departamento do Material desta Estrada, receberá propostas para a concorrência abaixo:
C. ADM. 39/SCM/55 ACO PARA MOLA EM BARRA RETANGULAR, CONF. ESPECIFICAÇÃO M-112-34-AAR.
Detalhes e informações serão prestadas no Serviço de Compras, à sala 706, do edifício da Central.

CAIXA ECONÔMICA FEDERAL DO RIO DE JANEIRO
DEPÓSITOS EM NOME DE CRIANÇAS
Em nome de crianças podem ser abertas na Caixa Econômica Federal do Rio de Janeiro 5 tipos de contas: ....
a) prazo fixo (juros de 5 a 7% a.a., dependendo do prazo);
b) conta de movimento (juros de 4 1/2% a.a.);
c) condicional (juros de 4 1/2% a.a.);
d) economia própria (juros de 4 1/2% a.a.);
e) escolar (juros de 5% a.a até 100 mil cruzeiros).
As contas de prazo fixo e de movimento são de tipo bancário comum.
As de economia própria são instituidas por qualquer pessoa para menores de 16 anos, idade em que o titular poderá fazer retiradas. A partir de 12 anos, porém, desde que o menor seja escolar ou exerça qualquer profissão, poderá instituir o depósito por iniciativa própria.
As de economia escolar são abertas nas escolas, com importância mínima de 10 cruzeiros (qualquer idade). São livremente movimentadas pelo pai e, na falta dêste, pela mãe do menor até que o mesmo complete 16 anos; a partir dessa idade, são movimentadas pelo próprio escolar.
A conta condicional é gravada com a cláusula de sòmente poder ser movimentada pelo titular depois de atingir 16, 18 ou 21 anos, conforme fôr estabelecido pelo instituidor. Em qualquer tempo, e por qualquer pessoa, quaisquer importâncias podem ser depositadas na conta referida, para aumento de depósito ficando, entretanto, essas importâncias gravadas com a cláusula inicial
a) Jeronymo de Castilho
Secretário Geral

isto é verdade
O Relógio da Central do Brasil, no Rio de Janeiro, com seus 10 m. de diâmetro nos mostradores, é o maior relógio de 4 faces do mundo.

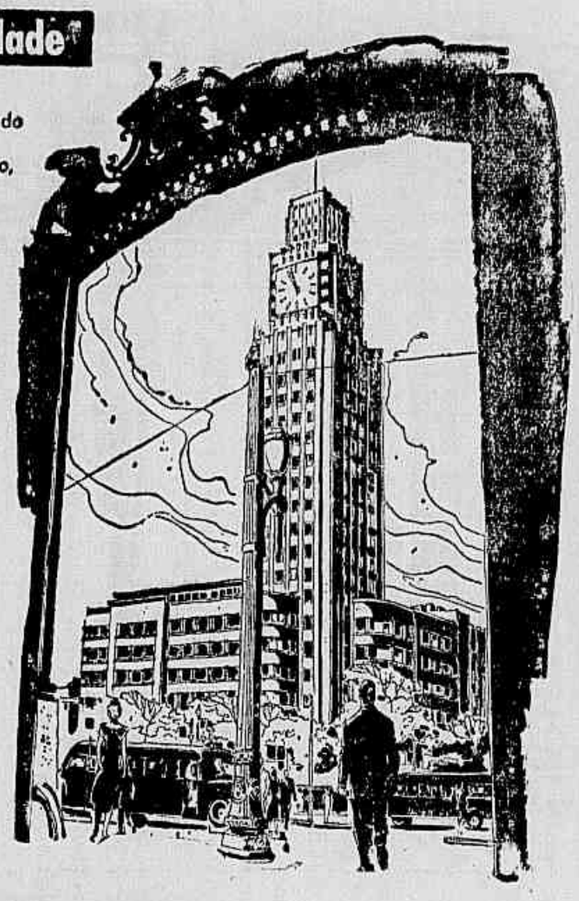

isto também é verdade
1 em cada 5 fumantes prefere
Cigarros Continental
— uma preferência nacional
C-88.328
UM PRODUTO SOUZA CRUZ

DUARTINA — Tônico — Para Anemia e dispepsia

ROUPAS USADAS
Não jogue fora. Venda a uma casa séria, que lhe pague o justo valor. A TINTURARIA ALIANÇA, Rua Visconde do Rio Branco, 12 — Telefone: 22-5551. — Paga-lhe por um costume até 800,00.

AUTOMOBILISMO E MOTOCICLISMO

QUAL É O FUTURO DA INJEÇÃO DIRETA DE COMBUSTÍVEL NOS MOTORES DE AUTOMÓVEIS?

(Por Afonso de Castilho Freire, secretário da C. Esportiva do A.C.B.)

A NOITE
PÁGINA 6
RIO, 17/11/1955

A idéia de injetar diretamente o combustível nos cilindros de um motor funcionando segundo o ciclo de Beau de Rochas não é nova, e nos motores dêste tipo foram realizadas experiências desde antes da guerra, utilizando para isso, instalações de injeção do gênero daquela empregada nos motores Diesel. A guerra acelerou o acabamento dêste tipo de alimentação, que apresenta sôbre os diferentes sistemas de motores com carburadores, vantagens particularmente importantes no domínio da aviação. Alguns dispositivos de injeção foram aperfeiçoados nos dois campos, porém segundo princípios diferentes; pois, os aliados deram a preferência ao dispositivo injetor de combustível na tubulação de admissão, a montante dos cilindros, enquanto que os alemães utilizam instalações Bosch, nas quais, o combustível é injetado diretamente nos cilindros, com auxílio de uma instalação análoga à dos motores Diesel.

Desde então, Bosch prosseguiu o estudo de instalações de injeções adaptaveis às necessidades do automóvel, instalações que exigem uma precisão particularmente alta, devido às pequenas quantidades de combustível a injetar, especialmente quando o motor gira em marcha lenta ou em regimes próximo à marcha lenta. As primeiras instalações que ultrapassaram a fase experimental foram àquelas adotadas por Gutbrod e Goliath, êste último construtor tendo já até hoje, fabricado mais de 10.000 carros assim equipados. Nos dois casos, trata-se de motores de dois tempos, para os quais a injeção é particularmente interessante porque permite varrer os cilindros com ar puro e suprime, dêsse modo, as inevitáveis perdas de gasolina fresca pelo escapamento, que se produzem quando a varredura é feita por uma misturada. A economia de combustível realizada graças à injeção, é de ordem de 25%, o que permite a amortização bastante rápida do custo da instalação, que é inevitávelmente mais elevado que de um carburador.

Mais recentemente, as "performances" da MERCEDES-BENZ 300SL, o primeiro carro com injeção direta, e os resultados obtidos em corridas pelas MERCEDES-BENZ 300SLR com injeção direta, têm atraido a atenção sôbre as vantagens oferecidas por êste dispositivo para os motores de quatro tempos. Se são menos flagrantes que no caso dos motores de dois tempos, não são menos certas, pelo menos se considerarmos exclusivamente a questão do rendimento, no sentido próprio do têrmo, e da potência específica.

As vantagens do rendimento resultam da injeção direta que permite uma melhor utilização do combustível. Esta melhor utilização pode se resumir em quatro pontos essenciais:

1) Pulverização mais fina e mais regular do combustível no ar, assegurando uma combustão mais completa da mistura carburante;

2) Distribuição estritamente igual do combustível entre os diferentes cilindros,

3) Possibilidades de utilizar uma taxa de compressão mais elevada;

4) Supressão das perdas de combustível fresco pelo efeito da varredura dos cilindros.

Num motor de injeção direta de combustível nos cilindros, os injetores são tarados de tal maneira que o combustível é introduzido nos cilindros sob uma pressão de 100kg por cm2. Disso resulta uma finíssima pulverização do líquido à pressão atmosférica na ajustagem do carburador. Ora, sabe-se que a combustão em um motor é tanto mais completa quanto mais pulverizado é o combustível. Se as pequenissimas gotas são muito grossas, somente sua camada superficial tem o tempo de queimar durante o espaço muito curto, compreendido entre a ignição e a abertura da válvula de escapamento, sendo que uma parte do carburante é expelida sem ter produzido nenhum trabalho.

O momento preciso do começo da injeção não parece ter grande importância: a pulverização é tanto melhor quanto mais denso é o meio no qual o combustível é injetado, o que deveria incitar a injeção o mais tarde possível durante a fase de compressão; em compensação, a turbulência de ar fresco penetrando no cilindro durante a fase de aspiração favorece a repartição homogênea do carburante. Após numerosos ensaios, os técnicos da MERCEDES escolheram o fim da fase de aspiração para o início da injeção.

oOo

O reaquecimento dos gases: um compromisso.

Em um motor com carburador, uma parte do combustível, que foi vaporizada no carburador, se condensa sôbre as paredes da tubulação de admissão, donde penetra nos cilindros sob a forma de gotinhas muito grossas para serem completamente queimadas. Por outro lado, o combustível sofre, entre o carburador e os cilindros, uma transformação química que difere segundo o caminho, mais ou menos longo a percorrer, de modo que as qualidades da mistura que recebe cada cilindro, variam de acôrdo com a distância do carburador ao cilindro considerado. Como o construtor é obrigado a adotar para a carburação a regulagem que alimenta em boas condições o cilindro o menos favorecido, disso resulta que os outros cilindros recebem uma mistura muito rica, e assim sendo, pouco econômica.

Para reduzir a condensação do combustível na tubulação de admissão, especialmente durante o período frio, se é obrigado, nos motores correntes, a aquecer a mistura na saída do carburador, de maneira que ela penetre nos cilindros a uma temperatura da ordem de 60°C. Assim, a quantidade de calor desprendido pela combustão sendo constante, a temperatura dos gases em final de combustão será tanto mais elevada quanto maior fôr a temperatura em que esses gases são introduzidos no cilindro.

Ora, é precisamente a temperatura em final de combustão que provoca a detonação, obrigando o construtor a limitar a taxa de compressão de seu motor. Com a injeção, os riscos de condensação desaparecem, pois o ar e o combustível são introduzidos no cilindro à temperatura ambiente. E' por esta razão que a injeção pode funcionar sob uma taxa de compressão mais elevada e sabe-se que isto é um dos dos fatores essenciais do rendimento térmico de um motor.

Finalmente, é sabido que para assegurar um bom enchimento dos cilindros nos altos regimes, se é obrigado a alongar a duração da admissão, abrindo-se a válvula antes do ponto morto superior e mantendo-a aberta até depois do ponto morto inferior. Há pois, um período durante o qual a válvula de admissão já está aberta, enquanto que a válvula de escapamento ainda não está fechada. Êste período é tanto mais longo quanto mais se procura obter uma potência específica elevada. Assim, os gases, deixando o cilindro, têm tendência a arrastar com êles uma certa quantidade de ar fresco que, em um motor com carburador, já está carburado (mistura de combustível e ar). Embora a perda de gás fresco que disso resulta, seja muito menos importante do que em um motor de dois tempos, ela não é, entretanto, insignificante e, pode-se calcular uma redução total do consumo específico da ordem de 10%, reunindo-se os diversos fatores de economia do motor com injeção, em relação ao motor com carburador.

Do ponto de vista da potência específica, a injeção apresenta também indiscutíveis vantagens em relação ao sistema com carburador. A supressão do aquecimento da mistura carburada, que reduz a desnidade da mistura, e o aumento da taxa de compressão, tanto concorrem em aumentar a potência ao litro quanto em aumentar o rendimento de um motor. Além disso, em um motor com carburador, o construtor é obrigado a dar à tubulação de admissão, uma seção de passagem suficientemente fraca, para que a velocidade do escoamento da mistura carburada seja suficiente para assegurar a manutenção do combustível em suspensão no ar. Esta limitação da seção de passagem dos gases prejudica o enchimento dos cilindros nos altos regimes, bem como a potência específica. A menor seção de passagem, entretanto, se encontra sempre no carburador, no lugar do difusor. Veremos mais adiante que uma instalação de injeção direta comporta igualmente um difusor, mas, que êste pode ser, sem inconveniente, de um diâmetro maior do que o geralmente usado no carburador.

Aqui também, um ganho de quase 10% pode ser realizado como o indicam os ensaios efetuados pelos técnicos da Mercedes-Benz no motor 300SL.

—x—

MANUTENÇÃO DA CONSTANCIA DA RELAÇÃO AR-GASOLINA

Uma das diferenças essenciais existente entre a injeção de um motor Diesel e as instalações aplicáveis ao motor à gasolina reside no fato que nos motores Diesel a potência pode ser regulada, modificando-se unicamente a quantidade de combustível injetado nos cilindros, enquanto que a quantidade de ar aspirado não sofre nenhuma regulagem: quando o motor gira sob fraco regime, a combustão do gás-oil (óleo Diesel) se faz simplesmente com um grande excesso de ar. Em compensação, para que uma mistura ar-gasolina possa sofrer ignição por uma centelha, sua proporção deve ser obrigatoriamente da ordem de 15 gramas de ar para uma grama de gasolina. Os carburadores modernos asseguram automaticamente, com boa aproximação, a manutenção dessas proporções em todos os regimes. Quando o combustível é injetado mecanicamente, torna-se preciso, entretanto, um sistema fazendo variar simultaneamente o pêso do ar aspirado e o pêso do combustível injetado.

Contrariamente, pois, ao que acontece em geral nos motores Diesel de caminhão(os motores Diesel de carros de turismo constituem aqui uma exceção), pois o pedal do acelerador não comanda diretamente a bomba para fazer variar o consumo. Bem como em um motor com carburador, o pedal comanda uma borboleta, permitindo fazer variar a seção de passagem do ar aspirado pelo motor. As variações da abertura desta borboleta fazem variar a depressão que estabelece a jusante dêste, isto é, entre a borboleta e os cilindros. Para fazer variar o consumo da bomba, esta parte da tubulação de admissão é posta em relação, por um tubo contendo uma câmara ajustada ao corpo da bomba e fechada por um diafrágma, sendo êste impulsionado por uma mola. Este diafrágma comanda uma cremalheira, fazendo variar o consumo da bomba. Esta variação de consumo é obtida, como em uma bomba de motor Diesel, fazendo-se girar os pistões sôbre êles mesmos e êstes comportando uma rampa helicoidal. Quando a depressão reinante na tubulação é fraca, a mola empurra a cremalheira até o fim, o que corresponde ao débito máximo da bomba. Quando o motor está em marcha lenta, o condutor fecha mais ou menos a borboleta, e então o aumento da depressão corresponde à aspiração pelo motor de um menor pêso de ar. Neste momento, sob o efeito da depressão, a membrana comprime a mola, agindo sôbre ela, tanto mais que a depressão é mais forte, e arrasta com ela a cremalheira de regulagem, reduzindo o consumo da bomba, proporcionalmente à redução do pêso de ar aspirado pelo motor.

A injeção de gasolina, estabelece ainda um outro problema, cuja solução necessitou um aperfeiçoamento muito mais minucioso: o da lubrificação dos pistões da bomba. Embora a precisão de usinagem dos pistões e cilindros da bomba de injeção seja da ordem do milésimo de milímetro, a ressudação duma pequena quantidade de gasolina entre o pistão e o cilindro é inevitável, principalmente que se trata de órgãos sujeitos ao gasto pelo uso. Ora, é indispensável evitar que esta gasolina venha diluir o óleo, que assegura a lubrificação da árvore de excêntrico e outros órgãos em movimento da bomba. Para êste fim, colocou-se nas bombas de injeção de gasolina uma barragem de óleo: o óleo é conduzido sob forte pressão para uma ranhura circular cavada no cilindro, no qual se desloca o pistão de injeção, e, mesmo tornado a subir à segunda ranhura anelar, de onde o óleo é dirigido para a canalização de volta do combustível. Em vista das pequenas seções de passagem, as quantidades de lubrificante empregadas são muito pequenas, porém, suficientes para impedir o combustível ressudar ao longo do pistão e descer abaixo da barragem assim estabelecida. No momento atual, só é utilizado o sistema Bosch de injeção direta nos cilindros, descrito acima. Êle se caracteriza partincularmente, pelo emprêgo de um pistão de injeção para cada cilindro.

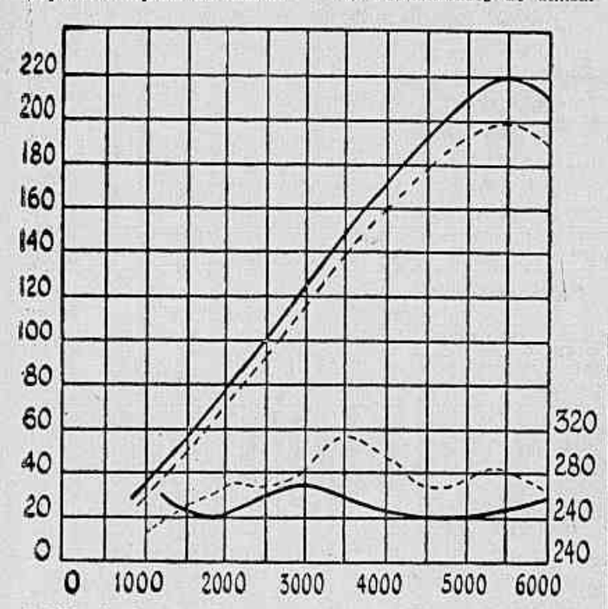

Gráfico indicando o aumento da potência e a redução de de consumo para a alimentação por injeção de uma 300 SL. Verticalmente de 0 a 220= as potências ao freio. Horizontalmente (de 0 a 6.000 escala de giros/minuto). As cifras 200-240-280-320 indicam o consumo específico em gr/. CV/H. Traço cheio, alimentação por injeção; traço interrompido: alimentação por carburador

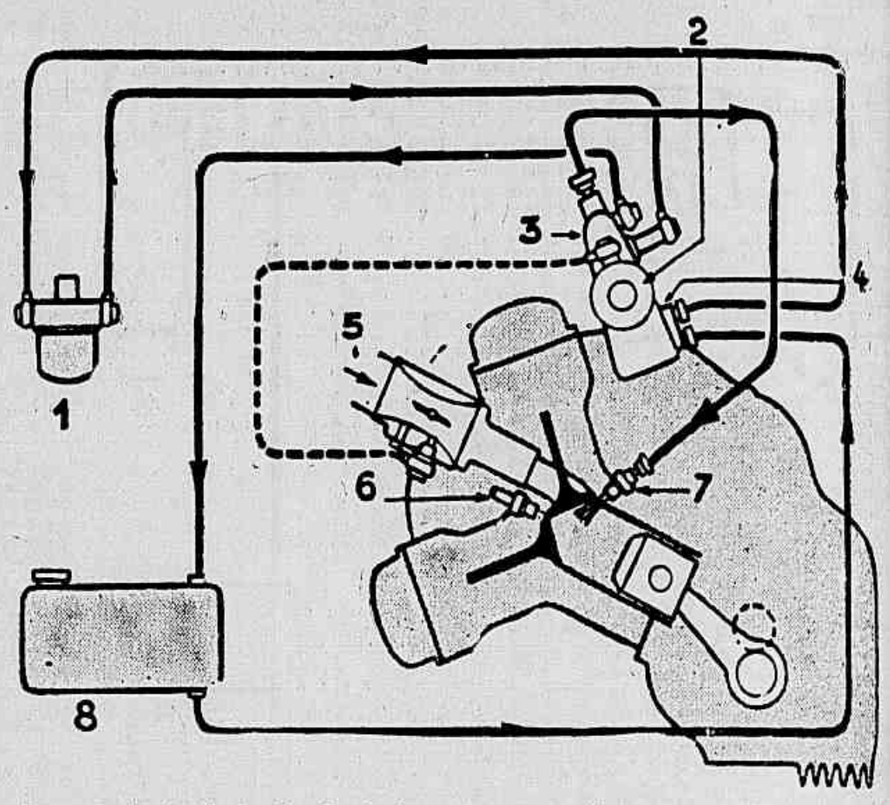

Esquema da instalação de injeção duma Mercedes de Grand Prix: 1. filtro de gasolina; 2. diafragma; 3. bomba de injeção; 4. bomba de gasolina, a baixa pressão; 5. borboleta; 6. velas de ignição; 7. injetor; 8. reservatório de gasolina

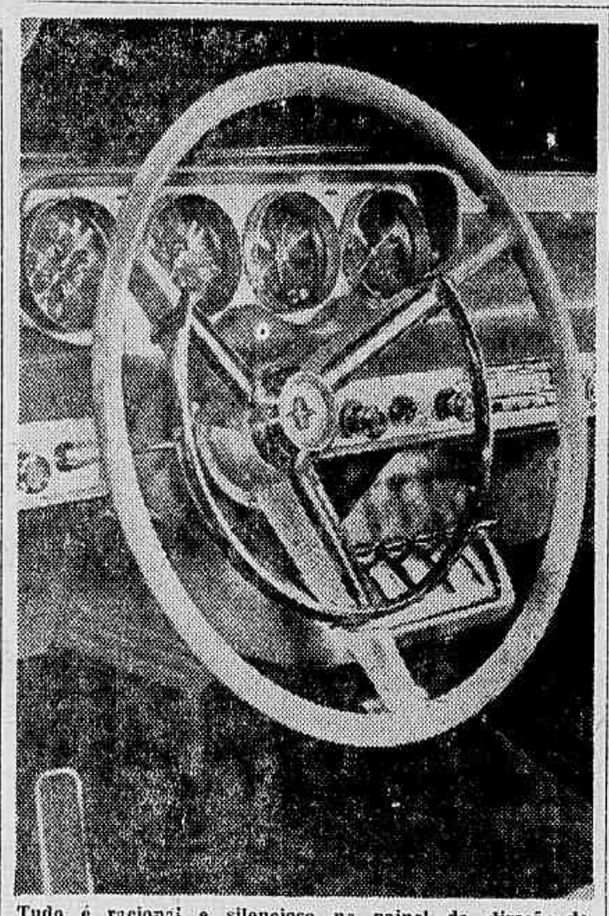

Tudo é racional e silencioso no painel da direção do "Continental-Mark II", onde um revestimento de couro constitui outra inovação

Observem a amplitude das janelas e desenho das portas do novíssimo "Continental-Mark II"

CITROEN
Distribuidores Exclusivos para o Brasil
Rua Bambina, 37
Botafogo
Rio de Janeiro
Tel.: 26-8297
Pôsto de Lubrificação Especializado -- Aplicações de Undercoating
Mecânica
Lanternagem
Eletricidade
Reforma de Motores
Pintura
Capoteiro
PEÇAS LEGÍTIMAS

correias DINAMIC
de diversas medidas, para quase todos os tipos de carro
Tenha sempre uma correia DINAMIC sobressalente em seu carro
MESBLA
SECÇÃO DE ACESSÓRIOS • Rua do Passeio, 42/56

Golpe de morte no império dos "Cadillacs"!

Com o lançamento, no Salão de Paris, do "Continental-Mark II" -- Características revolucionárias e 200 CV de potência

Focalizamos, há dias, algumas das "bombas" lançadas na maior mostra automobilística do mundo, o Salão de Paris. Fabricantes europeus e americanos não se abstiveram, como noutras oportunidades, de espicaçar a gula dos aficionados do automobilismo, com carrocerias bizarras, mais ou menos espalhafatosas.

Desta feita, no "salon" que se abriu no mês passado, fábricas e engenheiros isolados, apresentaram modêlos com detalhes inovadores.

O GRANDE RIVAL

No setor dos carros de série, onde também sobraram inovações, o "clou" foi a apresentação da arma até então secreta, da Ford, contra o império dos "Cadillacs". O alongado "Continental-Mark II", versão ultra-avançada do antigo "lincoln", é qualquer coisa de notável. Com um motor V-8 inteiramente modificado, êle tem a potência de 200 CV. A sua mudança: "Turb-O-Drive", funciona como um relógio. O painel de direção satisfaz os maiores reclamos e afastou uma série de inconvenientes apontados nos carros comuns.

Do "focinho" à mala, passando pelas portas que são longas e sólidas, a nova carroceria é de encher a boca d'água...

Na mala do "Continental-Mark II" cabe um filhote de elefante e, classe não lhe falta

RABOS DE PEIXE DE 1900

LONDRES — (F.P.) — Mais de dois milhões e meio de espectadores se comprimiam domingo de Londres a Brighton, para assistir a uma sensacional corrida de "bólidos 1900".

Dos 230 carros inscritos, 213 partiram... e somente 19 transpuseram a linha de chegada. Entre êsses extremos, ocorreram incidentes de estrada indo desde a "panne sêca", sucedendo a uma partida fulminante, até a cegueira de um motorista às voltas com seus grandes óculos mal ajustados... porque a corrida se realizava nos trajes "da época".

O primeiro carro a chegar ao fim da jornada foi um "New Orleans" de 1900, sete cavalos, pilotado por sir Clive Edward. Veio em seguida um "Stephans 1898", construido pelo pai do motorista, R. J. Stevens. Depois um "Progress 1901", um "Cadillac" de 1903, "Peugeots", "Renaults", "Leon Bollees", "Panhard Levasseurs", e um sensacional "Benz-1900", que voltava à estrada pela primeira vez depois de 40 anos.

A corrida se desenrolou sob às vistas ironicamente atentas de um helicoptero. E uma personalidade oficial tirou, não sem certo humor, a moralidade de corrida, declarando: — "Pela primeira vez êste ano, uma corrida de automóveis se desenrolou sem acidente mortal ou grave."

ECONOMIA DE MILHÕES DE DÓLARES ANUAIS

PERFURAÇÃO DO PRIMEIRO POÇO DE PETRÓLEO NO R. G. DO NORTE

Em dezembro, o início — Em Gangorra, no município de Grossos — Bastante adiantados os preparativos

Mais um "front", na batalha do petróleo, vai ser aberto pela Petrobrás, com a perfuração, nos meados de dezembro próximo, de um poço pioneiro, no Rio Grande do Norte

Depois de mais de um ano de trabalhos sísmicos naquele Estado foram determinadas várias estruturas com possibilidades de acumulação de petróleo. Uma delas, localizada a 32 quilômetros a nordeste de Mossoro, na fazenda Primavera, municipio de Grossos, e perto da vila de Gangorra, é a primeira a ser tostada. Os preparativos para a perfuração do primeiro poço pioneiro que tomou a denominação G-1-RN, Gangorra n.º 1, estão bastante adiantados e se encontram sob a supervisão do Departamento de Produção da Petrobrás.

Os trabalhos foram iniciados há menos de um mês, com o transporte da maior parte do equipamento de perfuração — cêrca de 380 toneladas de materiais diversos — do pôrto do Recife para a locação, no dia imediato ao da liberação do material pela Alfândega do Recife, saiam os primeiros caminhões com o carregamento. Ao mesmo tempo, uma turma de operários especializados, sob a chefia do engenheiro Luiz Meira de Vasconcelos Chaves e Luiz Massaia, dava início ao preparo da locação.

Executa-se, agora, a montagem da sonda, cuja torre atinge 45 metros de altura, devendo, em meados do próximo mês, ter início a perfuração do poço.

A NOITE
PÁGINA 7
RIO, 17/11/1955

Não é carne nem peixe

OSLO, novembro — (SDN) — O tribunal de justiça da cidade de Bergen declarou recentemente que baleia não é carne no sentido comum da palavra, mas também não é forçosamente peixe.

Assim, um barraqueiro, acusado de vender "baleia" no mercado, apesar das disposições regulamentares que proíbem a venda de carne em barraca aberta, foi absolvido.

Será o Brasil auto-suficiente em fertilizantes nitrogenados — No próximo ano estará em funcionamento a Fábrica de Cubatão

Até agosto do próximo ano deverá estar em pleno funcionamento a Fábrica de Fertilizantes Nitrogenados que a Petrobrás, está construindo em terrenos da Refinaria Presidente Bernardes, em Cubatão. Os trabalhos vêm sendo realizados em ritmo acelerado a fim de que aquela unidade possa estar pronta em maio para os testes de produção. Aproveitando os gases residuais da Refinaria, a Fábrica de Fertilizantes produzirá 375 toneladas por dia de fertilizantes nitrogenados e 35.000 metros cúbicos de gás de síntese, capacidade esta suficiente para atender às necessidades atuais do consumo nacional.

IMPORTÂNCIA DO EMPREENDIMENTO

Cêrca de sete milhões de dólares serão investidos pela Petrobrás, na constituição da Fábrica, importância essa que será recuperada em curto espaço de tempo com os lucros dos produtos industrializados e também com a economia de divisas e aumento da produção agrícola do país.

No capítulo da economia de divisas, cumpre salientar que, segundo os dados do Serviço de Estatística do Ministério da Fazenda, o consumo de fertilizantes nitrogenados no Brasil nos últimos anos, foi o seguinte: 1949, 6.600 toneladas de Nitrogênio; 1950, 14.400; 1951, 21.300; 1952, 11.900; e 1953, 4.590.

Se bem que a quantidade de fertilizantes importada em 1950-1951 talvez tenha sido excessiva em relação à capacidade de consumo do mercado, o que deve ter ocasionado o decréscimo verificado em 1952-1953 (além das dificuldades criadas à importação, pela escassez de divisas), pode-se prever que nos próximos dois anos, o nosso mercado de fertilizantes será capaz de consumir no mínimo vinte mil toneladas de Nitrogênio, por ano, o que se traduziria numa produção diária, pela Fábrica, de Fertilizantes, de quarenta toneladas de Nitrato de Amônio granulado e de duzentos e trinta toneladas de mistura Nitrato de Amônio com Calcáreo.

Considerando-se o preço médio Cif. de 370 dólares por tonelada de Nitrogênio, a economia de divisas, com a produção de fertilizantes e Nitrato de Amônio granulado, em Cubatão, será da ordem de 7.400.000 dólares por ano. (370 dólares x 20.000)

Não se leva aí em conta a economia proveniente da utilização dos produtos intermediários derivados da produção de fertilizantes, como das matérias-primas para outras indústrias básicas.

AS UNIDADES

Além dos edifícios complementares, a Fábrica de Fertilizantes de Cubatão contará com três interdependentes. A primeira transformará os gases residuais da refinaria em amônia sintética, líquida (90 ton/dia) e hidrogênio (28.000 m3/dia). Esta unidade ocupa a maioria dos equipamentos ao ar livre e tem duas estruturas abertas para os compressores. A amônia é um produto intermediário na mistura de fertilizantes e o hidrogênio obtido é transferido para a refinaria com o fim de ser usado na produção da gasolina sintética.

Quanto à segunda unidade, consiste ela num edifício de oxidação, bem como de dez torres de aço inoxidável, com vinte e seis metros de altura cada uma. Fornecerá ácido nítrico (210 ton/dia), segundo produto intermediário.

Na terceira unidade será produzida a mistura nos fertilizantes, composta de nitrato de amônio e calcáreo. O moinho de calcáreo, o edifício de processamento e as duas torres de granulação com trinta metros de altura cada uma, constituem, na verdade, a terceira unidade, e estão ligados ao grande depósito. Este com dezessete vãos, terá capacidade de armazenar o equivalente da produção de vinte dias do produto a granel e ensacado. No depósito de menores proporções e que está localizado ao abrigo do morro será armazenado o nitrato de amônio puro para uso em explosivos.

EDIFÍCIOS COMPLEMENTARES

Vários edifícios complementares integram a Fábrica de Fertilizantes, em Cubatão, oficina mecânica completa, garagem, almoxarifado sendo que no seu primeiro pavimento serão instalados vestiários, lavatórios, chuveiros e sanitários para cêrca de 120 operários. Um edifício com uma marquise irregular servirá para o restaurante bem como vestiários, sanitários, cozinha, dispensa, frigorífico e refeitório destinado a cêrca de duzentos servidores. Na canto do terreno ficará situado o prédio destinado à administração, o qual, no seu andar térreo, terá um ambulatório e um laboratório e no superior, salas destinadas à administração e ao estudio de desenho.

RESULTADO FINAL DAS ELEIÇÕES NO DISTRITO FEDERAL

Compareceram às urnas 693.336 eleitores

O desembargador Eurico Rodolfo Paixão, presidente do Tribunal Regional Eleitoral do Distrito Federal, enviou ao ministro Luiz Gallotti, presidente do Tribunal Superior Eleitoral, o traslado da ata de aprovação do relatório referente às eleições presidenciais. Juntamente, foi enviada tôda a documentação referente ao pleito. No trabalho da ata se destacam os seguintes dados, foram apuradas 2.518 seções, sendo 2.506 pelas juntas apuradoras e 12 pelo Tribunal Regional. Deixou de ser apurada uma urna, por falta dos documentos do ato eleitoral. Perante as Juntas Apuradoras foram interpostos 73 recursos. O resultado da votação é o seguinte:

Para presidente — Adhemar de Barros — 266.289; Juscelino Kubitscheck — 199.520; Juarez Tavora — 174.804; Plinio Salgado — 35.495; votos em branco — 5.841 e votos nulos — 11.387.

Para vice-presidente — Milton Campos — 303.405; João Goulart — 282.335; Danton Coelho — 81.943; votos em branco — 15.964 e votos nulos — 9.689.

Compareceram às urnas no Distrito Federal: 693.336 eleitores.

Cabo Frio comemorou o 340.º aniversário

A cidade de Cabo Frio festejou o transcurso de seu 340.º aniversário de fundação. Foram realizados vários atos comemorativos, presididos pelo governador Miguel Couto Filho.

Flagrante da instalação do Seminário de Febre Aftosa, quando falava o senhor Erwin Eichhorn

SEMINÁRIO DE FEBRE AFTOSA

Participam do certame técnicos de vários países sul-americanos

Teve início, nesta capital, o VI Seminário de Febre Aftosa, cujos trabalhos se prolongarão até o próximo dia 26. A sessão inaugural, realizada no salão de conferências do Serviço de Informação Agrícola, com a presença de representantes dos países sul-americanos convidados e de técnicos brasileiros, foi presidida pelo Sr Augusto de Oliveira Lopes, diretor-geral do Departamento Nacional da Produção Animal e representante do ministro da Agricultura.

Falaram, na ocasião, os senhores Erwin Eichhorn, diretor do Centro Panamericano de Febre Aftosa, entidade organizadora do Seminário, fazendo um histórico dos seus objetivos e atividades, e Ralph Courtney, em nome da Repartição Sanitária Panamericana.

Por último, o Sr. Cid Tavora, diretor da Divisão de Defesa Sanitária Animal, referiu-se à repercussão alcançada em nosso país pelos trabalhos de laboratório levados a efeito por aquele Centro, citando ainda os benefícios que temos colhido de suas atividades de ensino, quer participando dos seminários anteriores, quer enviando técnicos brasileiros aos cursos de alta especialização promovidos pelo Centro Panamericano de Febre Aftosa.

Hoje, à tarde, no salão do edifício do Entreposto de Pesca, será exposto pelos técnicos do Centro Panamericano de Febre Aftosa o tema "Recentes conquistas no campo da imunologia e sua aplicação no estudo das enfermidades vesiculares".

Congratula-se a Universidade com o Conselho Nacional de Economia

O professor Pedro Calmon, Magnífico Reitor da Universidade do Brasil, transmitiu ao presidente do Conselho Nacional de Economia, professor Luiz Dodsworth Martins, a aprovação unânime pelo Conselho Universitário de um voto de congratulações pela nova eleição do referido professor para a presidência daquele órgão constitucional.

No Guanabara

Reforma do Montepio

O prefeito Alim Pedro enviou mensagem à Câmara do Distrito Federal, propondo a consolidação das normas legais que regem o funcionamento do Montepio dos Empregados Municipais. Acompanhando a mensagem seguiu para o Legislativo municipal o anteprojeto que consubstancia os estudos feitos para sistematização dos diplomas legais que estabelecem a legislação do Montepio. Pelo anteprojeto, o Montepio dos Empregados Municipais passará a ter um diretor e um Conselho Fiscal composto de três membros, dos quais, dois serão eleitos pelos funcionários da Municipalidade, da Câmara e das autarquias da Prefeitura.

EDUCAÇÃO GRATUITA NA UNIVERSIDADE — O prefeito Alim Pedro enviou mensagem à Câmara do Distrito Federal, ponderando que a experiência revelou a necessidade de pequenos reajustamentos e complementações da Legislação, no sentido do estabelecimento da total gratuidade do ensino e nos cursos de formação ministrados pela Universidade do Distrito Federal, e propondo a adoção de um critério mais equânime e objetivo, de financiamento dos estabelecimentos privados que a integram, bem como de um sistema de previdência social do pessoal docente.

*

PRONTO SOCORRO DE BANGU — O prefeito autorizou a Secretaria de Saúde e Assistência, abrir concorrência para a construção do Pronto Socorro de Bangu.

PROFESSORES — O governador da cidade sancionou projeto de lei da Câmara dos Vereadores, que fixa em 596, o número de cargos do quadro de professôres de curso primário supletivo. As vagas decorrentes da ampliação dêsse quadro serão preenchidas pelos candidatos aprovados no último concurso, dentro da rigorosa ordem de classificação.

*

RENDA — A renda da Prefeitura, ontem, foi de Cr$ 17.003,460,20.

PLANEJAMENTO DA POLÍTICA SOCIAL — O titular da pasta do Trabalho, Sr. Nelson Omegna, assinou portaria instituindo, no seu gabinete, a Comissão de Estudos e Planejamento, com o encargo de estudar, elaborar e propor planos e medidas concernentes à política social e à estrutura administrativa do Ministério e das autarquias da Previdência Social, visando ao aperfeiçoamento ou complementação dos sistemas legais vigentes e ao racional funcionamento dos órgãos incumbidos da sua aplicação. Os membros da referida comissão, designados em outra portaria, são os seguintes: Lincu de Albuquerque Melo, consultor jurídico, Fioravante Alonso di Piero, consultor médico, Geraldo Augusto de Fark Batista, Arnaldo Lopes Sussekind e Luiz Augusto de Rego Monteiro, procuradores do Trabalho de 1.ª categoria, Gastão Quartin Pinto de Moura, Atuário do Quadro Permanente e os Srs. Moacir Veloso de Oliveira e Nerio Siegrid Wagner Batendiere. Ainda em portaria, e em aditamento às duas acima referidas, o titular da pasta resolveu designar o membro da Comissão de Estudos e Planejamento, Arnaldo Lopes Sussekind, para coordenador da referida Comissão e substituto eventual do respectivo presidente, que é o próprio ministro do Trabalho. No clichê, flagrante da reunião da Comissão de Planejamento

Música

HESTIA BARROSO

Nossa música no estrangeiro

A música brasileira sempre alcançou grande sucesso, no estrangeiro. Quando nosso patrício Duque, apresentou pela primeira vez o samba, nos palcos parisienses, a melhor sociedade se ensaiou nos requebros dessa dança, com desusado entusiasmo.

Quando, anos mais tarde, os "Otto Batutas" reumaram por aí a fora, dando a conhecer os nossos ritmos e os efeitos sonoros de alguns instrumentos bem nossos, as condições eram realizadas entre pedidos de "bis" e exclamações de entusiasmo, quer se tratasse de maxixes, sambas, tangos brasileiros ou "chorinhos".

Elsie Houston falecida trágicamente, na melhor fase de sua carreira artística — se fêz aplaudir, nos mais diversos ambientes norte-americanos, como intérprete das canções de Luciano Gallet, Heckel Tavares, Jayme Ovalle, Barroso Netto e outros compositores patrícios.

Agora, notícias dos Estados Unidos assinalam o alto nível de venda, das músicas de Villa-Lobos. Em qualquer dos géneros por êle abordados, a procura é enorme, pois é considerado, pela maioria dos críticos especializados, como o maior compositor da atualidade. Os convites para dirigir audições de suas músicas, se sucedem, numa demonstração inconteste do interêsse que as mesmas despertam. Suas "Bachianas Brasileiras n.º 1", figuram em três gravações diversas, o mesmo se dando com os "Choros n.º 7" e "Música para piano", esta última tendo como solista a pianista Ballon, para quem esta peça foi escrita, já tendo mesmo vindo especialmente ao Brasil, para a executar, sob a regência do compositor. Constam também entre as músicas mais procuradas entre os amantes da música, naquêle país, as "Bachianas Brasileiras n.º 5", sendo intérprete a nossa grande artista Bidú Saydo, que continua sendo um ídolo do povo norte-americano. De seu reertório, aliás, canções de Barroso Netto, Paurilo Barroso e outros, merecem constantemente pedidos de "bis".

E se outros argumentos não houvesse para demonstrar o êxito de nossos ritmos em outras plagas, a simples exposição dos êxitos alcançados durante quatro anos, pelo conjunto "Brasiliana", não deixa dúvida a respeito.

QUINTA RÉCITA DE BAILADOS, SEXTA-FEIRA PRÓXIMA

Amanhã sexta-feira, com novo programa, em que aparecerão, também, Maria Tallchief e André Eglevsky, ter ãlugar a quinta récita da assinatura de gala. O programa é o seguinte:

"Proteo", música de Debussy, coreografia de Lichine, cenário de Wilson Reis e Catelli; "O eterno triângulo", música de Ribalowsky, coreografia de Dennis Gray, cenários de Pamplona; "Mefisto Valsa", música de Liszt, coreografia de Marila Cerqueiro, cenários de Pamplona; "Sylvia", música de Delibes, coreografia de Balanchine; "Gaieté Parisienne", música de Offembach, coreografia de L. Massine, cenário de E. de Beaumont e L. Massine.

CHEFE DO GABINETE DO MINISTRO DA AERONAUTICA — O vice-presidente do Senado, no exercício da presidência da República, assinou decreto na pasta da Aeronáutica, resolvendo exonerar por necessidade do serviço, das funções de chefe do gabinete do ministro da Aeronáutica, o brigadeiro do ar Clovis Monteiro Travassos. Em substituição assinou outro decreto, nomeando, interinamente, para idênticas funções o coronel-aviador Anísio Botelho. Hoje mesmo, o coronel Anísio Botelho assumiu o cargo. O coronel Anísio Botelho é natural do Estado de Mato Grosso, nascido em 31 de dezembro de 1908. Verificou praça em 1º de abril de 1926. A 22 de novembro de 1930 foi declarado aspirante. Por decreto de 11 de junho de 1931 foi promovido ao pôsto de segundo-tenente e ao de primeiro-tenente por decreto de 16 de junho de 1933. Ao pôsto de capitão foi promovido no dia 30 de junho de 1934. A 20 de dezembro de 1941 foi promovido ao pôsto de major-aviador, depois de haver feito o curso na antiga Escola de Aviação Militar. Por merecimento foi promovido ao pôsto de tenente-coronel a 10 de maio de 1944 e a 21 de setembro de 1950 foi promovido ao pôsto de coronel. O novo chefe de gabinete do ministro possui várias condecorações, dentre as quais se destacam a medalha de Serviço Militar, de prata, com passadeira de prata; medalha "Cruz de Aviação"; medalha da Campanha do Atlântico Sul; "Ordem do Mérito Aeronáutico", no grau de oficial. O coronel Anísio Botelho possui os cursos de Aviação Militar, nas categorias "A" e "B"; curso de Aperfeiçoamento de Oficiais da Aeronáutica e o curso de Estado Maior.

Telefone para CARIOCA-REPORTER: 43-3349

COMUNICADOS FÚNEBRES

CHRISTOVÃO GUIMARÃES

((FALECIMENTO)

✝ Aranka Schweigert Guimarães, Benedita Guimarães, irmãs, cunhados e sobrinhos cumprem o doloroso dever de comunicar o falecimento de seu querido esposo, filho, irmão, cunhado e tio CHRISTOVÃO GUIMARÃES, e convidam seus parentes e amigos para o seu sepultamento, que se realizará, hoje, dia 17, às 16 horas, saindo o féretro da Capela do Cemitério de São Francisco Xavier, para a mesma necrópole.

CHRISTOVÃO GUIMARÃES

((FALECIMENTO)

✝ IMPORTADORA CHRISTOVÃO GUIMARÃES S. A., e seus auxiliares têm o profundo pesar de comunicar o falecimento de seu Diretor-Presidente, CHRISTOVÃO GUIMARÃES, e convidam seus clientes e amigos para o seu sepultamento, que se realizará, hoje, dia 17, às 16 horas, saindo o féretro da Capela do Cemitério de São Francisco Xavier, para a mesma necrópole.

CHRISTOVÃO GUIMARÃES

((FALECIMENTO)

✝ Jacintho Bernardes Fraga e senhora têm o profundo pesar de comunicar o falecimento de seu Grande Amigo e Sócio, CHRISTOVÃO GUIMARÃES, e convidam seus parentes e amigos para o seu sepultamento, que se realizará, hoje, dia 17, às 16 horas, saindo o féretro da Capela do Cemitério de São Francisco Xavier, para a mesma necrópole.

Uns viajam a UBERABA
outros a
BELO HORIZONTE
mas todos seguem o mesmo caminho:

CIDADES SERVIDAS EM MINAS GERAIS:

Alfenas	Lambari
Almorés	Lavras
Almenara	Machado
Araçuaí	M. Carmelo
Araguari	M. Claros
Araxá	Nanuque
B. Horizonte	Passos
Bocaiúva	Patos
Cambuquira	Patrocínio
Campanha	Pedra Azul
Caratinga	Pirapóra
Caxambú	Piumhi
Curvelo	P. de Caldas
Diamantina	Salinas
Formiga	São Lourenço
G. Valadares	Teófilo Otoni
Guaxupé	Três Corações
Ituiutaba	Uberaba
Januária	Uberlândia
Jequitinhonha	Varginha

NACIONAL
TRANSPORTES AÉREOS
Rua Santa Luzia, 685-B - Tels. 32-7399 e 32-6119 - Rio

ASSASSINOU A NOIVA COM ONZE GOLPES DE PUNHAL

A família da vítima fazia oposição ao casamento -- Homem excessivamente irascível e ciumento – Fugiu após a bárbara cena de sangue

O morro do "Boogie-Woogie", na ilha do Governador, foi, ontem à noite, palco de brutal cena de sangue. Por motivos que ainda não foram devidamente esclarecidos, um homem, completamente alucinado, assassinou, com nada menos de onze facadas, uma jovem, evadindo-se a seguir.

APAIXONADA PELO DESORDEIRO

Seriam 22 horas, quando o comissário Soares, de plantão, no 30.º D. P., foi notificado de que, em frente ao barraco 147-A, daquele morro, ocorrera um crime. Rumando para o local, a autoridade procurou inteirar-se dos detalhes do fato. Veio então a saber que a vítima era Maria de Lourdes Santos, doméstica, de 19 anos, moradora naquele endereço. O autor de sua morte fôra seu namorado, Francisco Artur da Silva, solteiro, de 28 anos, que residia e trabalhava, como caixeiro, na Padaria e Panificação "Jardim Duas Praias", localizada na Estrada da Padroeira, sem número, na Praia do Zumbi. Maria de Lourdes era perdida de amores por seu namorado, pessoa, por sinal, de gênio irascível. Por êsse motivo, todos de sua família eram contra o romance e, consequentemente, contra o enlace, para o qual era mesmo previsto um final sangrento.

Maria de Lourdes Santos

Francisco Artur da Silva, o criminoso

AMEAÇADA DE MORTE

A reportagem de A NOITE estêve no local e ouviu sôbre o caso, o sr. Maximiano Rodrigues, casado, de 48 anos, proprietário de uma birosca ali existente, morador no mesmo endereço e responsável pela moça, já que a criara desde a mais tenra idade, pois seus legítimos pais se encontram no suburbio de São Cristovão, na cidade de Coqueiros, em Sergipe. Contou o entrevistado que, há algum tempo, Francisco da Silva, ou melhor "Pedro", como era mais conhecido na localidade, vinha demonstrando ser homem excessivamente ciumento e de gênio explosivo, motivo pelo qual, juntamente com sua espôsa, Josefa Basilio Rodrigues, operária, de 45 anos, se opunha ao seu casamento com Maria de Lourdes. O noivado, que já durara dois anos, frequentemente era interrompido, devido às cenas de ciume do rapaz. Isto, entretanto, não arrefecia o sentimento da jovem, sempre ameaçada de morte, acaso fosse encontrada em palestra com outro. Há cêrca de uma semana, o criminoso andou fazendo vários disparos em frente à residência da moça, dizendo que aquilo era uma advertência e, se por ventura seus tutores se intrometessem, seriam baleados.

FUGIU DE BICICLETA

Ontem, como de costume, "Pedro" se dirigiu à casa da noiva e com ela iniciou longa conversa. Com a chegada de algumas visitas, convidou-a para palestrar do lado de fora. Momentos depois, os que se encontravam no interior da residência, foram alertados por gritos que partiam de fora.

Era alguém, aflito, pedindo que acudissem, pois Francisco matara Maria de Lourdes. Ao sairem já encontraram a jovem morta, com onze golpes de punhal, tendo o rapaz desaparecido. Momentos depois, chegava uma prima da morta, dizendo que vira Francisco pedalando uma bicicleta, em direção ao litoral.

O comissário Soares, depois das formalidades de praxe, fêz remover o cadáver para o necrotério do Instituto Médico Legal, iniciando, a seguir, diligências para capturar o criminoso, que é figura muito conhecida na ilha.

MENINA ATROPELADA

Com fratura do crânio, deu entrada, no Hospital Souza Aguiar, a menor Marlene, de 9 anos, filha de Lupércio Rodrigues da Silva, residente na rua Carlos Seidl, 281, no Caju. A menina foi atropelada por auto não identificado, na própria rua em que reside, em frente ao Hospital São Sebastião. Sendo grave o seu estado, ficou internada. O 16.º distrito policial registrou a ocorrência.

SENHORA DESAPARECIDA

Sra. Marta Hanefeld

A senhora Marta Hanefeld, natural de Dresden, Alemanha, contando 63 anos, está desaparecida da casa de sua família, na rua Frei Pedro Sinzig, 20, em Honório Gurgel, desde o dia 14 de setembro último. Seus familiares, aflitos, apelam para o "carioca-repórter", no sentido de lhe descobrirem o paradeiro, podendo qualquer informação a respeito ser transmitida pelo telefone 49-8512, à srta Erika, ou comunicada para o endereço acima.

Capotagem espetacular na Avenida Brasil

Morreu o motorista — Ferida a espôsa de Gregório Fortunato

Quando trafegava pela avenida Brasil, procedente de Petrópolis, o auto particular chapa 11-87-63, dirigido pelo seu proprietário, Karlos Kabelac, industriário, casado, de 50 anos, residente à rua Catrambi, 149 na Tijuca, capotou espetacularmente, em frente à tôrre da Rádio Nacional. Em consequência, saíram feridos o motorista, que sofreu fratura do crânio e escoriações generalizadas; Juraci Lencinia Fortunato, casada, de 39 anos, residente à rua Senador Vergueiro, 23, apto. 32, que sofreu ferida contusa na região frontal e na perna direita, e o inspetor da D.F.S.P. Alcino Pinto Nunes, casado, de 37 anos, residente à rua Machado de Assiz, 39, o qual sofreu contusões e escoriações generalizadas. Após serem socorridos, foram transportados para o Hospital Getulio Vargas, a fim de serem medicados. Não suportanto a gravidade dos ferimentos recebidos, o proprietário do carro sinistrado, Karlos Kabelac, faleceu momentos após. O 21.º D. P. registrou a ocorrência.

Juraci Lecinia Fortunato.

Juraci Lencinia, que é espôsa de Gregório Fortunato, foi para sua residência.

DISCUSSÃO E FACADAS

Na Travessa Machado, em Niterói, no bairro do Barreto, em plena via pública, se desavieram os individuos Antonio Orgentino, de 35 anos, solteiro, e José Maria de Oliveira, vulgo "Pimenta". Discutiram e, dentro em pouco, estavam em luta. "Pimenta" levava vantagem. Foi quando Orgentino sacou de uma "peixeira" e tentou golpear o rival. Êste escapou e correu. Foi perseguido por Orgentino. Na primeira porta que encontrou aberta, "Pimenta" buscou abrigo. Ali também entrou Orgentino, e o agrediu. Henrique Pena tentou intervir. Foi, também, agredido. Populares aglomeraram-se. Orgentino, todavia, de faca em punho, abriu caminho e desapareceu. Suas vítimas buscaram os socorros da Assistência, donde se retiraram.

O investigador Otilio Gomes, do 3º DP, de Barreto, está no encalço do agressor.

SOLICITOU EXONERAÇÃO POR MOTIVO DE DOENÇA

Sem conseguirmos uma confirmação ou desmentido, tivemos, entretanto, informação segurissima de que o coronel Batista Teixeira, chefe do gabinete do titular do Departamento Federal de Segurança Pública, general Magessi Pereira, é demissionário do cargo que ocupa, em face do seu estado de saúde, uma vez que a crise já foi amplamente superada e aquêle militar julgou terminada a sua missão.

DESTRUIDA A FÁBRICA DE BRINQUEDOS

Um incêndio irrompeu na fábrica de brinquedos instalada na Rua Porciúncula, 1176, na cidade fluminense de São Gonçalo, pertencente a Cesar Faria Fiat. Embora os bombeiros de Niterói tivessem comparecido com presteza, sob as ordens do tenente Assunção, as chamas tudo destruiram, reduzindo a escombros. Sofreu danos um armazém localizado ao lado, de propriedade de Ismael Silva.

Desconhecem-se os motivos do sinistro. As autoridades da Delegacia de Neves e Sete Pontes foram notificadas do caso.

AGREDIDO A FACÃO

Apresentando contusões na região clavicular esquerda, além de ferimentos no pescoço e região auricular esquerda, deu entrada no Hospital Getulio Vargas, Eugenio Vicente Ferreira, carpinteiro, casado, de 53 anos, residente no quilômetro 48 da Estrada Rio-Petrópolis. Segundo seu próprio relato fôra agredido a facão por um tropeiro, proprietário de uns burros que invadiram suas plantações de milho, localizadas em frente à Fábrica Nacional de Motores. O fato se deu quando procurava tomar satisfações com o referido tropeiro, cujo nome desconhece. O 21.º distrito policial tomou conhecimento do fato.

DESPEDIDO, VOLTOU PARA SE VINGAR

José Everaldo da Silva, o agressor

Antonio Fernandes da Costa, casado, de 44 anos, é o encarregado da fábrica de móveis "Hospitalar", situada na rua Pedro II, 167, local onde reside.

Ontem, desentendeu-se, por questões de serviço, com o operário José Everaldo da Silva, de 28 anos, residente no morro da Providência, 239, culminando por demiti-lo do serviço. A despeito de ser um empregado relapso, Everaldo julgou-se injustiçado, prometendo vingar-se de seu chefe. Arrumou seus pertences e deixou a fábrica, desaparecendo. Horas mais tarde retornou, armado de uma faca, e, traiçoeiramente, depois de chamar pelo nome do encarregado, vibrou-lhe violento golpe no abdome. Gravemente ferido, Antonio tombou ao solo. Operários, que a tudo assistiram sem poder evitar a cena covarde, prenderam o criminoso, quando este tentava evadir-se. A vítima foi conduzida em ambulancia para o Hospital Souza Aguiar, ficando internada.

O agressor, conduzido no 16.º distrito policial; por uma guarnição da Rádiopatrulha, foi mandado autuar pelo comissário Oswaldo.

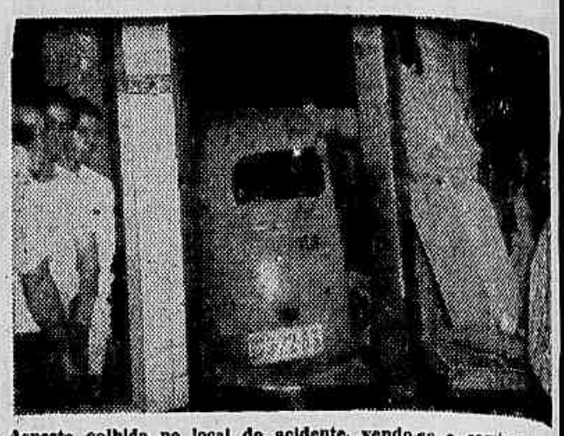

Aspecto colhido no local do acidente, vendo-se a camioneta com a parte traseira dentro do bar

A CAMIONETA FOI JOGADA DENTRO DO BAR, PELO LOTAÇÃO

POR FELIZ ACASO, NÃO HOUVE VÍTIMAS

A irresponsabilidade de um motorista ocasionou, ontem, à noite, espetacular acidente, em Vila Isabel. Não fôsse o acaso e a estas horas talvez estivessemos lamentando a perda de algumas vidas, ou, pelo menos, graves ferimentos em algumas pessoas, nessa ocorrência, que teve como local, a confluência das ruas Barão de Bom Retiro e Visconde de Santa Isabel.

PROJETADO CONTRA O BOTEQUIM

Cêrca das 20 horas, pela rua Barão de Bom Retiro e com destino ao Engenho Novo, seguia, em velocidade bem reduzida, a camioneta do Ministério da Aeronáutica, de chapa 9-22-83, dirigida pelo motorista Jorge Souza Reis. Quando transpunha a já referida esquina, surgiu, repentinamente, em grande velocidade e na contra-mão, o auto lotação da linha "Quintino-Mauá", de placa ignorada e de numero de ordem 6, que, violentamente, a abalroou pelo flanco esquerdo, projetando-a contra o Café e Bar Celestial, situado naquela esquina e de propriedade de Rafael Castilho. Embora de porte pequeno e estando vazia, a camioneta ministerial, com a violência do choque, derrubou uma porta do estabelecimento, ficando com a parte trazeira dentro do bar.

EVADIU-SE O MOTORISTA CULPADO

Embora o local fôsse dos mais movimentados, pois ali, frequentemente, se reunem condutores, motorneiros e fiscais de bonde, além de outros freguezes do estabelecimento, não se registrou uma unica vitima. Nem mesmo o motorista que conduzia a camioneta sofreu ferimentos. Mesmo assim, o motorista culpado conseguiu evadir-se, sem que ninguém pudesse anotar o numero de sua placa.

Cientificado, esteve no local o comissário de plantão no 18.º distrito policial, que tomou as providências de sua alçada.

A NOITE

Rio de Janeiro, quinta-feira, 17 de novembro de 1955

"Ladrões arrombam por falta de policiamento"

Recebemos:

"Sr. redator-chefe.

A A NOITE, conceituado vespertino de nossa cidade, em sua edição de 31 de outubro de 1955 sob o título — Ladrões arrombam por falta de policiamento — noticia que o "Cabeleireiro Charme", na Avenida Copacabana, 454, loja B, sofreu assalto na madrugada daquele dia, quando quebraram valiosa vitrine e dela roubaram varias joias — fantasias.

A nota atribui o ocorrido à falta de policiamento acrescentando que não houve registro do fato, quer no 2.º Distrito Policial, do DFSP, quer no 5.º Distrito de Vigilância da PDF.

Até aí, tudo bem, no final, entretanto, passa o jornal a esclarecer que segundo informação do servidor do nosso Distrito, o policiamento não foi determinado para aquêle local por falta absoluta de pessoal por terem sido os guardas disponíveis escalados para cobrir outros postos mais exigidos. Com isso não concordamos, embora em diversos setores somos obrigados a lançar mão dêste justo recurso.

Ali entretanto tal não acontece. Houve omissão importante na informação e encareço que A NOITE a divulgue no seu próprio beneficio bem informando ao povo. O policiamento a que se refere a notícia está ao encargo da Policia Militar — desde à execução do Novo Plano de Policiamento Ostensivo da Cidade.

Naquela circunscrição a nossa missão é muito restrita durante à noite, e mesmo assim atendendo aos pedidos de auxilio dos Superintendentes do Departamento Federal de Segurança Pública.

A A NOITE queremos expressar aqui os nossos agradecimentos pela boa intenção da critica e na oportunidade colocarmo-nos à disposição. — Major *Milton Luiz Kluge* — Diretor".

USAVA A TENDA ESPIRITA PARA DESENCAMINHAR MOÇAS

FRONTALMENTE ACUSADO POR UMA DE SUAS VÍTIMAS – MUITAS OUTRAS JOVENS TERIAM SIDO ENGANADAS PELO ESPERTALHÃO

Há dias, vinha o 23.º distrito policial recebendo queixas de que Francisco Dermeval, casado, de 27 anos, morador na Estrada Henrique de Melo n.º 235, em Osvaldo Cruz, estava se utilizando do prédio n.º 433, da rua Inherê, em Cascadura, para desencaminhar jovens. Para esclarecer o caso, foram destacados os investigadores Severino e Aires, os quais conseguiram, nas últimas horas da noite de ontem, deter o acusado, naquele endereço.

FALSO ESPIRITISMO

Conduzido para a sede da delegacia, apurou-se que Francisco Dermeval exercia o falso espiritismo, já tendo, mesmo, sido autuado na Delegacia de Costumes e Diversões, por tal prática.

Momentos depois, chegavam à dependência policial, a Sra. Madalena dos Reis Martins e sua filha, a jovem Maria Tereza, moradoras na rua Barreiros, 1057 em Ramos, últimas vítimas do acusado. Prestando declarações a respeito, Maria Tereza disse que, sofrendo de sinusite, vinha, há algum tempo, frequentando a Tenda Espirita "Vovó Romana", localizada na residência do Francisco Dermeval. Este lhe receitara medicamentos diversos esclarecendo que a estava "preparando" para uma operação. Também sua mãe, possuindo varizes nas pernas, vinha sendo assistida pelo charlatão. Ultimamente, todavia, os modos do "santo" de Francisco Demerval se modificaram por completo. Necessitando curar-se do mal que afligia, entretanto, embora notando a mudança, Maria Tereza continuou frequentando a "tenda espirita". Disse ainda a moça, que, após obrigá-la a roubar cerca de 6 mil cruzeiros e várias joias de seus pais, Francisco Dermeval a convidou para ir visitar um "gongá" na rua Inherê, onde acabou por desencaminhá-la, depois de lhe haver dado algo para cheirar.

Aglanir Chaves Rodrigues, espôsa do sedutor.

PROMESSA DE FUGA

Falando ainda sôbre os antecedentes de Dermeval, a moça declarou que êste tinha, de fato, propósitos de se unir a ela para sempre, tanto assim que vinha impondo maus tratos a sua espôsa, Aglanir Chaves Rodrigues, chegando mesmo a dizer que esta mente alheia a êsse modo de proceder do marido. Entretanto, Maria Tereza se estendeu em suas acusações, dizendo, inclusive, que o falso espirita era useiro e vezeiro nessa prática, já tendo enganado numerosas outras moças, que somente não iam apresentar queixas por temer o poder de seu espiritismo.

Maria Teresa, na delegacia, em prantos.

O comissário Nogueira, de plantão no 23.º DP, mandou abrir inquérito para apurar responsabilidades, tendo detido o acusado.

Francisco Demerval, o falso "pai-de-santo"

Brigou com o marido e matou-se

TUDO, POR CAUSA DE 500 CRUZEIROS

Matou-se, aspirando gás, na cozinha de sua residência, na rua Voluntários da Pátria, 266, apartamento 201, Maria Mendes Alves de Souza, de 26 anos, casada. Forte altercação que tivera com seu marido, Silvio Alves de Souza, barbeiro na rua Visconde de Pirajá, 76, foi o motivo que a levou ao suicidio.

Silvio, ao chegar em casa anteontem, disse à espôsa, que precisava, urgentemente, de 500 cruzeiros, para saldar uma promissória. Como Maria tivesse 2 mil cruzeiros num banco, pediu-lhe que assinasse um cheque, para que êle pudesse saldar o seu compromisso. Maria, no entanto, negou-se terminantemente de arranjar-lhe o dinheiro, surgindo, então, forte discussão entre os dois. Ontem, pela manhã, tudo parecia serenado. Silvio foi para o trabalho, deixando a mulher com a filhinha de apenas 3 meses. A' tarde, no serviço, recebeu a chocante notícia. O cadáver foi removido para o Instituto Médico Legal, com guia das autoridades do 3.º Distrito Policial.

Maria Alves Mendes de Souza, a suicida.

PESCADOR ASSASSINADO MISTERIOSAMENTE

Foi encontrado morto, no "Boaçu", em São Gonçalo, bairro da Boavista, o pescador que atendia pelo vulgo de "Donga", de 45 anos, residência ignorada.

Suas vestes estavam ensanguentadas e o abdome estava retalhado. Fôra atacado a faca com golpes violentos. O operário Vicente da Silva, morador nas proximidades do local onde estava o pescador, foi quem o encontrou, levando tudo ao conhecimento do delegado Hermenegildo Dalossi, da delegacia de Sete Pontes e Neves.

Uma vez removido o corpo para a morgue e procedidos os trabalhos periciais as autoridades entraram em diligências, aparecendo como principal suspeito o individuo Américo dos Santos, autor de uma série de roubos e que reside com Dinorá de Souza, num "barraco", nas imediações onde "Donga" foi encontrado. Embora a policia tenha diligenciado sua captura, Américo dos Santos ainda não foi encontrado.

O COMICIO É ILEGAL

O matutino «Imprensa Popular», voz oficial do extinto Partido Comunista, anuncia para hoje um comicio de caráter politi partidário, para às 16 horas, nas escadarias da Câmara dos Deputados.

Não houve nenhuma solicitação por parte dos interessados à Divisão de Ordem Politica para que lhes fôsse concedida a permissão do «meeting», donde se conclui que o mesmo é ilegal.

O caso do Teatro Recreio

Ofício ao delegado 10.º D. P. a fim de acautelar interêsses — Uma denúncia

Noticiamos ontem o incidente verificado no Teatro Recreio, onde ficaram sem poder sair os artistas Pedro Celestino, Francisco Moreno, Jaime Silva, Gabriel Sales e Luiz Diniz, isto por haver o Sr. Luiz Marzulo, gerente e administrador daquela casa de espetáculos, fechado a cadeado o respectivo portão.

A saida sómente se deu momentos depois pelos fundos do prédio.

A questão se prende a um contrato firmado entre aquela companhia e a Emprêsa do Teatro Pinto Limitada, achando a ultima que o convênio já está caduco, pois terminou ontem, enquanto a segunda parte contesta tal afirmação.

A Emprêsa Pedro Celestino pediu, ontem mesmo, ao juiz da 4.ª Vara Civel, seja oficiado ao delegado do 10.º distrito, cientificando-o de que há um contrato de locação entre Pedro Celestino e a Emprêsa do Teatro Pinto Limitada, isto no sentido de acautelar interêsses da locatária, pedindo, ainda, as providências de caráter urgente que se impõem.

O juiz mandou notificar a autoridade policial.

Na petição, a Emprêsa Pedro Celestino faz uma denúncia quanto aos aluguéis que lhe são cobrados, de perto de 150 mil cruzeiros mensais, quando a Emprêsa de Teatro Pinto Limitada paga à Prefeitura sómente 15 mil cruzeiros, mensalmente.

GREVE DE 14 MIL TRABALHADORES

MILÃO, 17 (AFP) — Concretizou-se hoje de manhã nesta cidade uma greve de 24 horas sustentada por quatorze mil trabalhadores. Essa greve fora decretada pelos sindicatos de obediência comunista para apoiar reivindicações de natureza econômica. Nenhum incidente foi assinalado até agora.

Ciclista colhido por auto

Com traumatismo craniano e comoção cerebral, deu entrada, em estado de choque, no Hospital Souza Aguiar, Silvio Pereira, de 50 anos presumiveis, e residência ignorada, trajando calça caqui e camisa esporte verde. Fôra vitima de atropelamento, quando montava uma bicicleta na avenida Suburbana, esquina da rua Francisca Vidal. A vitima vinha na bicicleta, quando, um auto não identificado, atingiu, violentamente, o ônibus da Viação São Paulo, chapa 5-7036, da linha 275, Castelo-Pilares, que, derrapando, foi colher o ciclista, atirando-o à distância. Conduzido ao hospital acima citado ficou ali internado em estado grave. O auto que ocasionou o acidente, conseguiu evadir-se. O 23.º D P. tomou conhecimento da ocorrência.

BALEADO PELO SENHORIO

Francisco Alberto dos Santos, de 39 anos, casado, operário, há muito reside no beco São Jorge, barraco 59, do morro da Mangueira. O barracão é de propriedade de Juscelino de tal, que, ontem, lá apareceu para cobrar de Francisco quatro meses de alugueres atrasados. Os dois discutiram e terminaram se engalfinhando. Em certa altura da briga, Juscelino puxou do revólver e fêz fogo, ferindo Francisco com dois tiros, um no abdome e outro no braço esquerdo. A vitima foi internada no Hospital Souza Aguiar e o criminoso fugiu. A policia do 19.º distrito registrou o fato.

Francisco Alberto dos Santos

PRESO O ESTIVADOR QUE ASSASSINOU "TREME-TERRA"

Confessou a autoria do impressionante crime do Cais do Pôrto

Depois de longa procura, foi preso, ontem, nas proximidadesdesuaresidência, na rua Ebromo Uruguai n.º 26 Sebastião Joaquim dos Santos, de 26 anos, casado, estivador, individuo que, na noite de 10 dêste mês, matou a golpes de faca, no parque de carvão do Cais do Porto, próximo ao Armazem 24, o biscateiro do cais, Salvador Paulo, de 22 anos presumíveis e de residência ignorada.

Sebastião Joaquim dos Santos

Interrogado pelo detetive Moreira, da Policia Técnica, autor da prisão, o criminoso, em prantos, mas sem relutância, confessou a autoria do homicidio.

— «Nunca passou pela minha cabeça tornar-me um assassino», declarou.

Prosseguindo, disse que o biscateiro Salvador Paulo, a vitima, que era mais conhecido pela alcunha de «Treme-Terra», era um individuo de maus instintos e provocador. A qualquer incidente surgido por questões de serviço, não perdia oportunidade de insultá-lo e, até mesmo, de agredí-lo, como aconteceu, várias vêzes. No dia do crime, pela manhã, Jair, mestre da estiva achou um embrulho contendo objetos roubados, comunicando o fato aos seus superiores. Esclareceu-se, logo, que o «bagulho» pertencia a «Treme-Terra» e êste foi punido. Pensando ter sido o declarante o autor da denúncia, entrou a ofendê-lo, jurando vingança.

Passado o incidente, relatou Sebastião, foi até à residência, almoçar. Ao sair, sua espôsa pediu-lhe que comprasse uma faca, pois necessitava do objeto para uso doméstico. Depois de fazer a compra na cidade, dirigiu-se ao cais, a fim de reiniciar o trabalho. Cêrca das 19 horas, quando se preparava para voltar à sua casa, foi abordado pela vítima, que, depois de insultá-lo, em palavras de baixo calão, passou a agredí-lo. Conseguindo escapar, fugiu, sendo pelo desafeto perseguido e alcançado. Não podendo dominar «Treme-Terra», fisicamente mais forte, alucinado, desembrulhou, com certa dificuldade, a faca que comprara para a espôsa, desferindo sucessivos golpes no seu agressor, que caiu ao solo, para morrer instantes depois.

Ficou constatado pelos legistas que «Treme-Terra» foi atacado com nada menos de 53 facadas em diversas partes do corpo.

Desorientado — concluiu o criminoso — perambulou até altas horas pelas ruas da cidade, regressando depois para o lar. No último dia 13, recebeu uma intimação para comparecer à Policia Técnica E, ontem, quando se dirigia para aquela especializada, foi prêso.

Gari assassinado com uma facada no coração

FOI MORTO PELO ENTEADO

Há muito vinham se desentendendo freqüentemente, o «gari» da Prefeitura de Niterói, Roosevelt Gomes, de 43 anos, solteiro, e sua amásia, Marina da Silva, de 38 anos, viúva, residentes no lugar denominado «Boaçu», na rua Orlando Rangel, 4, em São Gonçalo. E' que o «gari», freqüentemente, submetia a companheira a maus tratos. Ainda, anteontem, assim aconteceu. Marina, desta feita, enfureceu-se. Aquilo era demais. Resolveu tudo contar a seu filho Adelaer Carlos Silva, de 25 anos, casado, residente em Pendotiba. Este procurou o «gari» e condenou o seu procedimento. Discutiram e Roosevelt, com um pau, tentou agredí-lo. Rápido, Adelaer sacou de uma faca e o golpeou, mortalmente, no coração.

Isto feito, tentou fugir, sendo prêso e levado para a delegacia de Neves e Sete Pontes, onde foi autuado e recolhido à Casa de Detenção. O cadáver foi recolhido à morgue gonçalense.

Telefone para CARIOCA-REPORTER: 43-3349

ESFAQUEADO EM CAXIAS

Milton Lopes da Silva

Com um profundo ferimento no abdome, foi conduzido por uma ambulância do SANDU, de Caxias, para o Hospital Souza Aguiar, onde ficou internado em estado gravissimo, o operário Milton Lopes da Silva, de 35 anos, solteiro, residente na rua Ipanema, 231, Parque Laranjeiras, naquele município. Interrogado, disse que fôra agredido a faca, por um laranjeiro, próximo da sua residência. Entretanto, negou-se a revelar os motivos que deram origem à agressão, e o nome do seu agressor. Adiantou, apenas, ao investigador sôbre o serviço, que assim procedia, porque espera, logo que tenha alta, procurar seu desafeto, para vingar-se. As autoridades registraram a ocorrência.

S.O.S. ESTÃO 'MATANDO' O CAMPEONATO!

INTERROMPERAM O ENTUSIASMO DO PÚBLICO - É PRECISO UM CALENDÁRIO INTERNACIONAL - MORTE AO TERCEIRO TURNO - ALVES DE MORAIS, BENÍCIO FERREIRA E FADEL FADEL, "GENERAIS" DA "BATALHA" QUE DEVE SALVAR O CAMPEONATO

Benício Ferreira "— Está provado que o terceiro turno fracassou"

Fadel Fadel — "— O Flamengo exige um calendário da C. B. D."

Alves de Morais "— Não se pode fornecer jogadores durante o campeonato"

Futebol carioca a 40 gráus. Aí está a realidade flagrante a testemunhar que algum fenômeno ataca os alicerces do campeonato. Sente-se isso na reação do público. Interrompe-se o campeonato em qualquer fase e faz-se realizar uma partida internacional. Desvia-se a atenção do público pagante para uma seleção em diagonal, um retôrno de Zizinho, uma história de reencontros. Enquanto isso o campeonato perde a vez e reverte a um segundo plano. A batalha da publicidade sofre um impácto. A rivalidade dos clubes e dos homens arrefece em proveito de uma causa quase comum. Estica-se por demais o certame numa tentativa de render mais e mais, mas liquida-se com isso a importância de dois turnos. Guerra ao calendário da C.B.D. Campanha de morte contra o terceiro turno. Êsses são os pontos fundamentais que iniciam uma fase de combate aos defeitos que atuam contra o interêsse dos clubes cariocas e ameaçam a importância do seu campeonato. Estão reunidos verdadeiros "ases" das diretrizes que guiam o futebol da cidade por entre o difícil e complicado "tranzito" do interêsse de todos. Alves de Morais já fez sua ameaça. O Flamengo não mais aceitará as soluções da entidade máxima no que diz respeito ao fornecimento de seus jogadores durate o campeonato. Fadel Fadel se manifesta no sentido de prevenir a C.B.D. para que cuide de seu calendário sem prejuízo do campeonato, nem interferência nos planos dos clubes sôbre a questão de excursões. Nesse particular, a carga é contra a Confederação. Mas existem outros pontos que estão afastados da órbita cebedense.

VAI ACABAR O TERCEIRO TURNO

Essa a impressão que se tem hoje. Fica provado que, alastrando-se o campeonato dessa forma, aniquila-se pràticamente o interêsse por sua fase inicial. Não há lógica no atual sistema.

Benício Ferreira tem seu ponto de vista que valerá sem dúvida quando dos estudos futuros da matéria. O terceiro turno acabará em 56. Voltaremos ao sistema de dois turnos apenas, com a participação dos doze clubes filiados. Qualquer candidato mal sucedido nos dois primeiros turnos, pode esmorecer sua atenção ao certame, reservando fôrças para a fase que na verdade, pode compensar tudo. Há uma incoerência em tudo isso.

Os manifestos sôbre as medidas que visam salvar o campeonato da cidade, já começam a ganhar as ruas. Breve estarão em evidencia nos gabinetes e discutidos nas reuniões oficiais. Calendário da C.B.D. datante do campeonato. Extinção do terceiro turno imediata. E mais alguma coisa que venha a "nascer" com o calor dos debates.

OS CLUBES EM REVISTA

AMÉRICA — Diante do seu bom desempenho nos treinos, o técnico João Avelino, ao que apuramos, manteve Romeiro no quadro titular.

BOTAFOGO — O Botafogo já escalou a sua equipe para a peleja contra o Fluminense: Lugano; Gerson e Santos; Orlando Maia, Pampolini e Danilo; Garrincha, Paulinho, Alarcon, João Carlos e Rodrigues.

BANGU — Somente após o apronto de amanhã é que Tim escalará a equipe banguense para a peleja contra o Olaria. Zózimo e Zizinho a postos.

BONSUCESSO — Jair retirou o aparêlho de gesso e participará do apronto de amanhã. Pirilo espera contar com o seu concurso para a peleja contra o Canto do Rio.

CANTO DO RIO — Treinou o Canto do Rio, preparando-se para enfrentar o Bonsucesso. Participaram todos os valores, inclusive Benito.

FLAMENGO — Apesar de ter enfrentado o Atlético, mesmo assim, os profissionais do Flamengo treinarão em conjunto amanhã, preparando-se para enfrentar o Madureira.

FLUMINENSE — Atis foi mantido no quadro titular para a peleja contra o Botafogo. Confirma-se a zaga formada por Cacá e Pinheiro.

MADUREIRA — Machado e Mario passaram pelo teste a que foram submetidos e foram dados como aptos para a peleja contra o Flamengo.

OLARIA — Confirma-se a nova temporada do Olaria em gramados da Europa logo após o término.

PORTUGUESA — O técnico Claudio Magalhães somente após o apronto marcado para amanhã, pela manhã, é que dará a conhecer a formação da equipe da Portuguesa que enfrentará o Vasco.

S. CRISTOVÃO — O zagueiro Jorge retirou o aparêlho de gesso e prepara-se para reaparecer na terceira rodada, contra o Bangu.

VASCO — F. Costa marcou para amanhã, pela manhã, o apronto dos vascainos, seguindo-se a concentração nas próprias dependências de São Januário. Muita animação para o compromisso com a Portuguesa.

ANO XLIV — Rio de Janeiro, quinta-feira, 17 de novembro de 1955 — N.º 15.166

A NOITE

Redator-Chefe: CARVALHO NETTO — EMPRÊSA A NOITE — Número avulso: Cr$ 2,00 — Gerente: JOEL MAGALHÃES

EM CHOQUE DECISIVO

PAULISTAS E PARAGUAIOS ESTA NOITE NO PACAEMBU

A turma de Brandão quer repetir o feito dos cariocas — Reabilitação, o sumo desejo dos guaranis — As prováveis seleções — Williams na arbitragem

Na primeira partida os paraguaios foram facilmente batidos. Houve até «baile» no Maracanã. Durante a primeira fase do internacional, os guaranis, que, diga-se de passagem, decepcionaram sob o ponto de vista técnico, ainda conseguiram dar pequena mostra da sua presença no gramado; no final, foi uma lástima — até parecia que os brasileiros não tinham ninguém pela frente, tal o domínio, o controle absoluto da partida. Do «team» adversário, foi dito por todo o mundo, salvou-se apenas um homem: Benitez. De fato, o jovem goleiro papou três gols, mas conseguiu, apesar disso, impressionar bem, mercê das excelentes defesas que praticou. Quanto aos outros, que se diziam «astros» revelados na temporada que passou, não conseguiram dar mostras da excelência de suas capacidades técnicas. Teria havido um aazr completo, com uma atuação quase totalmenmente negativa, o «onze» paraguaio dêste ano não é sequer uma sombra dos que aqui estiveram? A prova dos nove será tirada, hoje, no Pacaembu, contra os paulistas. Impressionarão bem, ou portar-se-ão a exemplo do que ocorreu no Maracanã? E os paulistas, confirmarão o feito dos cariocas, ou fracassarão ante a enorme vontade de reabilitação dos paraguaios?

VITÓRIA — IGUAL OU SUPERIOR A DOS CARIOCAS, É O QUE PRETENDEM OS PAULISTAS

Quando da partida de estréia com os chilenos, os cariocas não foram o que se esperava. Na paulicéia, entretanto, os paulistas honraram sobremodo o futebol nacional, conquistando o troféu «Bernardo O'Higgins».

Dessa feita, com os paraguaios, a história começou diferente. Os cariocas venceram, com facilidade, os famosos paraguaios, tidos e havidos como a quarta potência em matéria de futebol no continente sul-americano.

E o final desta história, também terminará bem? Pelo o que se diz, sim, isso porque, vitória — igual ou superior a dos cariocas — é o que pretendem os paulistas.

A turma orientada por Oswaldo Brandão, embora tivesse realizado apenas um treino, e assim mesmo, leve, mais para ajuste de linhas, está quase certa de que seguirá o mesma trilha dos guanabarinos, isto é, consiga mais um sucesso para as cores nacionais.

REABILITAÇÃO A TODO CUSTO

Os paraguaios sabem, de sobra, que não foram felizes no «match» com os cariocas. O próprio técnico, Magin Luiz Gomez reconhece essa coisa, ressaltando, todavia, a soberba situação do «onze» carioca.

Face à realidade dos fatos, os paraguaios estão confiantes de que em São Paulo, hoje, à noite, produzindo um melhor futebol, poderão muito bem reabilitar o seu «association». Agora, o que resta saber, é se conseguirão ou não, êsse intento.

Os dois selecionados formarão, provavelmente, com a seguinte constituição:

BRASILEIROS (Paulistas): — Gilmar; Olavo e Alfredo; Djalma Santos, Formiga e Roberto; Maurinho, Luizinho, Humberto (Edmur), Ipojucan e Canhoteiro.

PARAGUAIOS: — Benitez; Maciel (Gonzalez II) e B. Casco; Vega, Villalba e Hermazilla; Gonzalez, Instran, Jara Seguier, Polém e Cañeto.

Na arbitragem do "match" funcionará Williams, e numa das "bandeiras", Davis.

Contra os cariocas nada foi possivel. O resultado foi mesmo adverso. Mas contra os paulistas, a rapaziada paraguaia está confiante na reabilitação

HUMBERTO PARA O BOLOGNA

O clube italiano entrou em contacto com o atacante brasileiro

MILÃO, 17 (AFP) — O "Bologna" entrou em contacto com o jogador brasileiro Umberto Rossi, para o mesmo substituir eventualmente o jogador francês Antoine Bonifaci.

Os entendimentos entre o clube e êste último jogador foram provisoriamente suspensos. O "International", equipe a que pertence o jogador, pediu 65 milhões de liras para devolver-lhe a liberdade. Por sua vez, Bonifaci pediu 25 milhões de liras ao Bologna, como "luvas".

CESTAS NO RETIRO IV

CAMPEÕES DE FATO E DE DIREITO

Os paulistas levantaram o título máximo, invictos — Sete vitórias e tôdas convincentes — Favorito absoluto para o cetro de campeão — 77 a média de pontos por jogo

De JOSÉ GUIÓ FILHO

Desde 1942 os paulistas perseguiam o título de campeões brasileiros. Êles, que em 1940, sagraram-se vencedores do certame nacional, viram fugir as esperanças de bisar o feito no XVI Campeonato. Pois, os cariocas, com uma equipe das mais poderosas, arrebataram o título, só o perdendo em 1947, para os mineiros. Mas, em 1949, os metropolitanos recuperaram o título, só voltando a perdê-lo êste ano, para os bandeirantes. Eram os defensores do Distrito Federal, àquela altura, os tricampeões brasileiros.

Antes mesmo de começar o certame, os paulistas eram os francos favoritos do Campeonato. Isso porque, ao se olhar a representação bandeirante, via-se que detinha o que de melhor possuíamos no cestebol nacional, inclusive três titulares da seleção brasileira. Ao passo que os cariocas precisaram recorrer à improvisação para formar uma equipe apenas regular. Via-se que no decorrer dos jogos mais se acentuava a hierarquia técnica, e somente contra os gaúchos a seleção da Paulicéia viu-se ameaçada.

OS «ARTILHEIROS»

A seleção bandeirante consignou 540 pontos nos sete embates em que tomou parte e teve 281 pontos contra, tendo, por conseguinte, o apreciável saldo de 259 pontos, o que vem a ser uma média de 77,1 pontos por jôgo. Assim é que, por três vêzes, foi ultrapassada a casa dos 70, duas vêzes a dos 80 e uma vez a dos 100. Desta forma, os pontos foram distribuidos pelos seguintes "artilheros": Amaury, 115; Wlamir, 78; Nascimento, 61; Milton, 57; Angelin, 49; Peninha, 48; Sinistro, 30; Pecente, 30; Celso, 20; Paulo, 19; Abrahão, 15, e Zé Carlos, 12.

WLAMIR E AMAURI, AS GRANDES FIGURAS

Voltamos a frisar que, a seleção bandeirante foi a que melhor vimos até agora. Contando com grandes valores, teve na formação inicial: Wlamir, Angelim, Amauri, Miltinho e Pecente, a sua melhor constituição. Como "astro" de primeira grandeza apareceram Wlamir e Amauri, contando ainda com a colaboranção sempre valiosa do "cobrão" Angelin. Peninha, que não soubemos por que foi convocado para a seleção brasileira, somente no jôgo com os cariocas esteve razoável; nos demais prélios não fez jús à sua convocação. Enfim, Mario Amancio e Pedro Gamito, além dos jogadores estão de parabens pela reconquista do título de campeões brasileiros, já que fizeram tudo para obtê-lo, o que foi conseguido depois de catorze anos.

OS NOVOS CAMPEÕES BRASILEIROS: — Ladeados pelo tecnico Mário Amâncio e pelo massagista Guido, aparecem os novos campeões brasileiros de basquetebol: Pecente, Wlamir, Peninha, Miltinho, Paulo, Nascimento, Amaury, Zé Carlos, Celso, Angelin, Abrahão e Sinistro

Aí vêm os "Globetrotters"

A C.B.B. estudará as possibilidades da nova temporada dos famosos jogadores negros

Tendo na presidência dos trabalhos o almirante Paulo Meira, estêve reunida ontem a diretoria da Confederação Brasileira de Basquetebol. Vários assuntos foram tratados e aprovado o relatório técnico do XXII Campeonato Brasileiro, há pouco terminado no Recife, com votos de louvor ao desportistas Morinh Silva, José Dias Pimenta de Melo, Gentil Ribeiro e Ivan Raposo, delegados da entidade nacional. Foi ainda encaminhada uma proposta dos famosos Harlem Globetrotteres, os quais desejam fazer uma nova temporada no Brasil. O assunto será estudado e resolvido posteriormente.

Foi também examinado um convite da Checoslováquia para uma temporada do selecionado brasileiro em abril ou maio de 1956. A entidade nacional foi cientificada de que o México desistiu de promover o I Campeonato Pan-Americano de Basquetebol e decidiu, em principio, pleitear o direito de promovê-lo.

"TAÇA MIGUEL DASSO"

A diretoria da C. B. D. resolveu instituir a "Taça Miguel Dasso", a ser disputada entre as seleções do Brasil e do Peru. A regulamentação será apresentada dentro em pouco.

PREITO DE JUSTIÇA

Finalmente, foi pelos dirigentes da C. B. D indicado para fazer parte do quadro de árbitros da F. I. B. A., o veterano juiz Luiz Marzano. Os mentores da entidade nacional fizeram justiça a um dos bons apitadores brasileiros.

Oto Vieira iria para o Vitória de Salvador

RECIFE, 17 (SPORT PRESS) — Segundo apurou a reportagem o Vitória de Salvador estaria interessado no concurso do treinador Oto Vieira, que recentemente teve seu contrato rescindido com o Santa Cruz desta capital, e se encontra atualmente livre. O Vitória dispensou seu treinador Carlos Volante, em vista das fracas atuações do quadro no segundo turno.

FÔRÇA DE EXPRESSÃO — Por Y. BANEZ

— O MÉDIO DEU A BOLA «COM AÇÚCAR»

Saco de GATOS

SIR THÉO DRUMMOND

COMPOSIÇÃO INFANTIL — "Regata é comu si chama um esporti que o Vascu ganha sempri na Lagoa. Tem dozi anos qui o Vascu venci. Mas é um esporti munto sem graça pois tem uns homis dentru de um barquinho remando prá chegar até o outru ladu da Lagoa. A gente fica numa arquibancada feia abessa, mais feia do qui a arquibancada do Framengo e qui o Jóqui também já quiz botar abaixo purqui é feia. De lá de cima quem tem binóclo olha os barquinhu lá longe e quem não tem não olha nada purqui não adianta. De veiz em quando, uns dois dias depois qui as guarnição do Vasco, do Framengo e Botafogo chegam, chega também as guarnição do São Cristovão e do Laji. Papai em rapaiz diz que remou mas eu não acriditu munto por causa da barriga dêle".

O GENTLEMAN

Mr. Willians fêz questão de declarar aos jornais que Paulinho, zagueiro do Vasco, é o jogador mais leal que há na cidade. Joga duro, mas na bola. E não perde a calma nunca. Já Mr. Daves jura que muito mais gentleman do que Paulinho é Tomires. E conta: num jôgo em que êle apitava Tomires sarrafeou o adversário que subiu uns três metros e bateu no chão. Tomires veio correndo, solícito, apanhou o cadáver e fêz questão, êle mesmo, de dar-lhe sepultura numa última homenagem: jogou-o no poço Maraca.

QUEM ESCUPIU?

Tomires veio à cidade pagar umas contas mas encontrou tudo fechado. De volta pro Taouleiro da Baiana, onde ia pegar bonde prá Gavea passou por uma porta aberta e entrou. Era uma exposição de escultura. De charuto na boca, muito importante, Tomires espiava as esculturas e, de quando em quando, dava uma cuspida pro lado. O vigia, um português vascaino, observava tudo e já estava tinindo. Até que Tomires chegou prá perto dêle e perguntou: "ô Moço! Quem que escupiu êsses troços?" O português não conversou: botou as mãos nas cadeiras e declarou: "Não seja engraçadinho! Desde que tu entraste que eu tou vendo que estás esculpindo tudo por aí!"

E no vestiário Benitez contava pro técnico porque tinha sido levado em várias jogadas: Tôda a vêz que a torcida gritava "Vá-Vá", êle ia.

Os jornais de São Paulo noticiam com destaque que o Palmeiras deu passe livre pro Jair vir pro Rio. Tá na cara: Êle vem pro Botafogo!

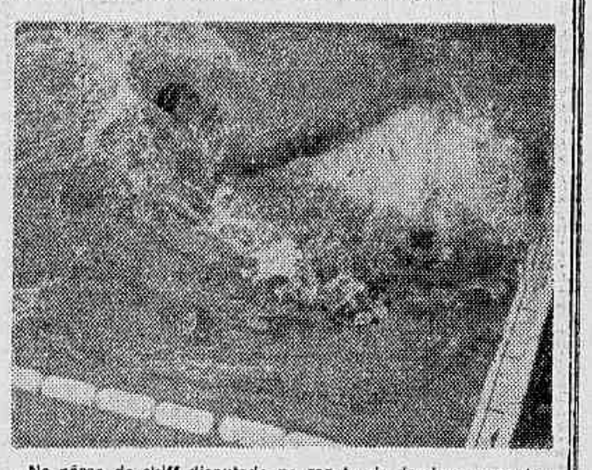

No páreo de skiff disputado na regata de domingo vencido brilhantemente por Medina nosso interessante fotógrafo teve ocasião de focalizar, horas mais tarde, a chegada do remador do São Cristovão que apresentamos acima. Chegando à conclusão de que o barco atrapalhava seus movimentos resolveu enfrentar a nado o resto da distância

Suplemento AOS NOIVOS

EM HOMENAGEM AO 7º ANIVERSÁRIO DESTA SEÇÃO

"SETE ANOS DE PROFÍCUO LABOR"

SENTIMO-NOS felizes e orgulhosos ao completar esta seção, mais um ano de existência.

Êste feliz evento é motivo de júbilo para a família publicitária de A NOITE.

Não fôsse a pronta aceitação do público leitor e muito especial do comércio carioca, seria impossível levar-mos avante a idéia de criarmos uma seção exclusivamente dedicada aos noivos; tornando mais fácil a nossa tarefa, de oferecer uma página útil, um caminho seguro para aqueles que, seguidos de perto pelo amor, se preparam para a perfeita concretização de seus sonhos — a construção de um lar.

A todos que de qualquer forma deram e continuam a dar a sua colaboração à esta página, a nossa gratidão, esperando continuarmos a merecer o mesmo estímulo.

SUGESTÕES PARA VOCÊ QUE VAI CASAR

Que a vida não é um mar de rosas, todos nós sabemos disso. Tem as suas tempestades, nem tudo sai como a gente quer. Mas alardear alto e bom som as suas contrariedades não será a maneira sensata de apaziguar a situação. Seria bem melhor remover as dificuldades procurando estudar o caso nos seus menores detalhes e guardando discrição a respeito do que só unicamente a você interessa.

Não pense que é "chorar mingando" as suas mágoas que as coisas mudarão de rumo. Sendo discreta será bem melhor para você aos olhos dos seus amigos.

É necessário que depois do casamento a mulher não se descuide de sua aparência pessoal. Muitas "filhas de Eva", decorridos alguns anos de vida conjugal, desleixam-se de tal forma que deixam vaga lembrança, apenas, do que foram quando noivas.

Proceder assim é errar, minha amiga. Não se deixe vencer pela falta de estímulo, pelo desleixo. Procure apresentar-se sempre bonitinha, graciosa, para que todos tenham uma impressão agradável de você.

Lembre-se de que seu futuro marido renunciará à liberdade da vida de solteiro por uma encantadora mulherzinha, cheia de atrativos e de docilidade.

Como manter o entusiasmo e a ilusão no bem amado?

É procurando ser cada vez mais sedutora.

Só assim as "algemas" constituirão um forte laço de união e felicidade.

★

..É bem verdade que os filhos constituem o encanto de um lar e sua suprema finalidade. Mas não permita que êles sejam a causa da desarmonia entre você e seu futuro marido.

A questão é muito simples. Muitas vezes o casal se estima reciprocamente, mas tem pontos de vista diversos quando se trata da criação dos filhos.

Cada um pensa de uma maneira e não é fácil harmonizar as coisas. Quando surgir na sua vida conjugal um problema dêsses, não vacile em usar de tôda sua tolerância e boa vontade para conseguir a harmonia.

Essa questão de vaidade, de não dar o braço a torcer e de amor próprio deve ser posta de lado quando surge um interêsse maior — o futuro e o bem-estar dos filhos que jamais deve ser prejudicado.

Ceda um pouco, embora, mais tarde, você lucre em tranquilidade a certeza do dever cumprido.

UM TESTE PARA OS NOIVOS

DE acôrdo com as respostas que você der a nossas perguntas, você será ou não uma boa dona de casa... Como julgar se as respostas estão certas? Ora, minha amiga, você mesma sabe muito bem quais são os deveres de uma boa dona de casa...

1 — Você sabe como se fazer ajudar pelos empregados ou membros da família, sem irritá-los?

2 — Você tem a lembrança boa de comprar dois pares de meia iguais ao mesmo tempo, para fazer uma economia inteligente?

3 — No começo do inverno você tem a triste surprêsa de encontrar as roupas de lã devoradas pelas traças?

4 — Seus recibos estão espalhados pela casa e pelas bolsas ou estão na mesma gaveta, agrupados por categorias?

5 — Sua caixa de costura... está em ordem? Ou os fios se entrelaçam e as agulhas parecem estar dentro de palha?

6 — Sua casa está sempre preparada para receber amigos sem aviso prévio?

7 — Você sabe qual é a despesa média diária da casa em alimentação? Ou nunca tomou nota?

8 — Tôda a roupa branca da casa, de mesa e de cama, está marcada com iniciais?

9 — As festas e aniversários estão marcados no seu calendário particular?

10 — Entre seus papéis rolam bilhetes velhos de trem, endereços sem valor, notas incompreensíveis?

11 — As tarefas domésticas lhe parecem horrivelmente pesadas?

12 — Você executa ou supervisiona a execução dos grandes trabalhos da casa (limpeza profunda de cada aposento) em datas fixas?

13 — Você tem uma coleção de receita de cozinha, já experimentada por você com sucesso, ou ainda por experimentar?

14 — Você acha que cuidar dos filhos é um prazer ou um aborrecimento?

15 — Se a empregada vai embora, você consegue manter a casa em andamento pelo menos por alguns dias, até encontrar outra empregada?

SEJA MAIS BELA

AGORA que o sol é o nosso melhor amigo e nos aquece docemente nas manhãs frias, vamos nos tostar um pouco e receber a alegria de seus raios benéficos. A investigação científica provou que o banho de sol prolongado produz sérios prejuízos à saúde. É mister que seja dosado de maneira que nos habituemos aos poucos aos poucos aos raios solares e a pele vá, gradativamente, se tostando. Não esqueça um óleo protetor, que deve ser aplicado fartamente no rosto, pescoço, e braços. No começo da temporada, quinze minutos serão suficientes para sua permanência na areia. O óleo de olivas é excelente para amaciar a pele. Friccione em movimentos ascendentes, tendo o cuidado de depois retirar o excesso com um algodão embebido em água de rosas. Na praia, os cuidados devem ser minuciosos. Sob pretexto algum, esqueça os óculos escuros, um creme suave para os lábios, o óleo protetor e um pouco de sombra para que o sol não queime com intensidade a sua pele. Quando chegar da praia tome um copo de leite, a fim de fixar o cálcio no organismo. E, assim procedendo você terá o mais compensador resultado da sua temporada na praia.

ARTIGOS PARA O NATAL

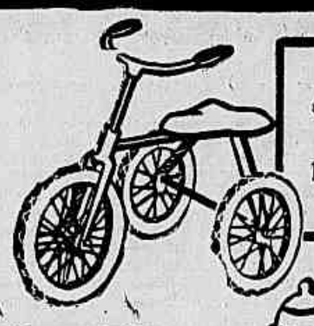

BRINQUEDOS e um variado estoque de presentes para NATAL

LINDOS APARELHOS DE CHÁ, CAFÉ E JANTAR

Baterias de Alumínio, Louças, Cristais, grande estoque de objetos de adôrno para presentes, artigos de ferragens, etc., a preços convidativos. Visite, hoje mesmo, a maior casa do subúrbio da Central.

O BAZAR ALMEIDA É A SENTINELA DOS PREÇOS BAIXOS

BAZAR ALMEIDA
Av. Amaro Cavalcanti, 1949 a 1953
Bem no coração do Engenho de Dentro
TELEFONE 29-2584

CHUVEIRO ELÉTRICO REI

O AFAMADO PRODUTO DAS
INDUSTRIAS "REI"
À VENDA NAS BOAS CASAS DO RAMO
•
MATRIZ
RIO DE JANEIRO, Rua das Marrecas, 5
FILIAL: SÃO PAULO: Rua 7 de Abril, 173
FILIAL: RECIFE: Rua São João, 311 — Sala 15
FILIAL: NITERÓI: Rua José Clemente, 70

MATURY
COMÉRCIO E REPRESENTAÇÕES LTDA.
★
"MATERIAIS PARA CONSTRUÇÃO"
TIJOLOS, TELHAS, MANILHAS, CAL, CIMENTO, FERRO E MADEIRAS
★
DISTRIBUIDORA DE:
"MONTANA" ETERNIT e das BOMBAS "DANCOR"
★
R. Santa Luzia, 799 - S/1403
TELS.: 22-0605 — 22-0922
FILIAL: PIO DUTRA — 153 I. DO GOVERNADOR

MEIAS NYLON
Teia de Aranha a 80 cruzeiros, malha 60 a 55 cruzeiros. CASA ZILDA.
RUA SANTANA, 223

CHAPÉUS — BARRACAS PARA PRAIA

O ARCO-IRIS
R. ASSEMBLÉIA, 77

"FOX"
O MELHOR CALÇADO DO MUNDO
COMPANHIA DE CALÇADOS FOX RIO DE JANEIRO
AV. RIO BRANCO, 142
(Esq. Assembléia) Tel. 32-3206

ESCOLHA O SEU PRESENTE
PARA AS FESTAS DE NATAL

LUVAS, BOLSAS, BLUSAS, VESTIDOS, BIJOUTERIAS, ARTIGOS DE PRESENTES, CASACOS, MEIAS, LEQUES, ETC
LUVARIA E GALERIAS GOMES
RUA OUVIDOR, 185 até Ramalho Ortigão, 88 — Fone 43-4763.

PARA O SEU Confôrto
ACABAMENTO A MÃO

Um colchão de alta qualidade
Peça na FÁBRICA, CAIXINHAS DE FÓSFORO de Propaganda
Peça pela marca em todas as boas casas
Colchão de molas Confôrto
Rua Sampaio Ferraz, 8-F
Fones 48-3920 48-5676

GRINALDAS
COROAS — MANTILHAS — VÉU DE NOIVAS E RENDAS FRANCESAS
R. 7 de Setembro, 173. Tel. 23-2949

LUSTRES MODERNOS

CRISTAL E ALABASTRO
EMOINGT
40 anos de tradição a serviço da bôa iluminação
RUA SETE DE SETEMBRO, 75-RIO

MÁQUINAS DE COSTURAR ALFA

Temos ainda para pronta entrega máquinas CSEPEL, CROSLEY, Alemãs, Japonesas, com 5 gavetas e manuais. Motores japoneses, de 110 volts, Caseadores para qualquer máquina, Tipo SINGER, inclusive japonesas, madeiramentos, pés e acessórios. Máquinas fotográficas com lente 1: 3,5. Marca NIKKEN-FLEX, Automática. Máquina de cortar cabelo, marca OSTER, Americana, elétrica
ARMANDO TRANI & IRMÃO — RUA ESTÁCIO DE SÁ, 153 — TELS.: 32-1066 e 32-1405 — END. TELEG. "ALFATRANI" — CASA IRENE — IMPORTAÇÃO E ATACADO — RIO

Mais uma coroa para Angela Maria: a de "Rainha dos Músicos de 1955"

Eleita com 96.488 votos, contra 79.200 da 2.ª classificada — Apurados 274.459 votos — Os prêmios — Será coroada no dia 22, dia de Santa Cecília, Padroeira dos Músicos, encerrando a semana a êles dedicada

RADIO

RODA GIGANTE

10.º ANIVERSÁRIO DE "PAPEL CARBONO"

A propósito dos festejos que comemorarão os dez anos do programa "Papel Carbono", na Rádio Nacional — e que terão lugar no próximo dia 28, às 21 horas, no Teatro João Caetano, com a presença de inúmeros artistas do rádio, cinema e teatro brasileiros — Renato Murce, criador e animador do referido programa, renova seu apêlo ao público carioca, isto é, que procurem obter os ingressos o mais breve possível, já que os mesmos vêm sendo vendidos com grande rapidez. Bilheteria da Rádio Nacional.

EMILINHA EM S. GONÇALO

O Tamoio Futebol Clube, de São Gonçalo, Estado do Rio, realizará a festa de encerramento da "semana de aniversário", sábado próximo, às vinte e uma horas. Para maior brilho das festividades, vários artistas da Nacional estarão presentes: Emilinha Borba, Adelaide Chiozzo, Carlos Mattos, Belinha Silva, Lúcio Alves, Black-Out e Déo. O "show" será animado por Afrânio Rodrigues. Os ingressos já se acham à venda na sede daquela agremiação e na Farmácia Brandão, naquela localidade fluminense.

"UM MILHÃO DE MELODIAS"

O consagrado programa "Um Milhão de Melodias" — que a Nacional irradia, tôdas as quintas-feiras, às 20,35 horas — apresentará, em sua audição, de hoje, os seguintes intérpretes e respectivos números musicais: Jorge Goulart — "Festa do Samba"; Angela Maria — "Eu Fui Ver"; Veniton Santos — "Sorriu Para Mim"; Nora Ney — "Ronda das Horas" ("Rock Around The Clock"); Os Cariocas — "Mr. Sandman"; e, finalmente, o sexteto — composto de Radamés e Ainda Gnattali (pianos), José Menezes (guitarra elétrica), Vidal (contra-baixo), Chiquinho (acordeon) e Luciano (bateria) — executará a página musical intitulada "Ingênuo". Orquestra sob a regência do maestro Radamés Gnattali, também orquestrador das composições apresentadas no programa. Patrocínio de Coca-Cola. Cumpre salientar ser a audição de hoje de "Um Milhão de Melodias" em homenagem à "Semana dos Músicos".

Luciano Penoro

HOJE, PELA NACIONAL

A Nacional apresentará, hoje, a partir das 18 horas, a seguinte programação: 18,00 — O Bandolim do Jacob; 18,25 — Aventuras do Anjo; 18,35 — Legado do Odio; 19,00 — Aconteceu no Catete; 19,05 — Atoman, o Homem Atômico; 19,15 — No Mundo da Bola; 19,30 — A Voz do Brasil; 20,00 — A Ponte dos Suspiros; 20,25 — Repórter Esso; 20,30 — Calendário Kolynos; 20,35 — Um Milhão de Melodias; 21,00 — E' Verdade ou é Mentira?; 21,05 — Hoje Tem Espetáculo?; 21,30 — A Página das Nove e Meia; 21,35 — Galeria Musical SANBRA; 22,00 — A Pequena Que Vale Por Duas; 22,05 — Vamos Bater Um Papo?; 22,35 — Repórter Esso; 22,40 — Antena Política; 23,00 — A Reportagem do Dia; 23,30 — Grande Informativo.

"GALERIA MUSICAL SANBRA"

Significativa homenagem será prestada, hoje, ao pianista e compositor José Maria de Abreu, através do programa "Galeria Musical SANBRA", que a Nacional levará ao ar, às vinte e uma horas e trinta e cinco minutos. A cantora Dircinha Batista, "estrêla" do referido programa, interpretará, então, as principais composições do renomado autor brasileiro, em arranjos do maestro Lírio Panicalli. "Galeria Musical SANBRA" é uma produção de Paulo Roberto, também animador do programa. Orquestra da PRE-8, sob a direção do maestro Ercole Varetto.

"DESFILES BANGU", EM RECIFE

O locutor e animador Ribeiro Martins, da Rádio Nacional, seguiu, hoje, para Recife, de onde transmitirá os dois próximos "Desfiles Bangu", programa que vai ao ar, todos os sábados, no horário das 22,40 horas. Assim, sábado próximo, dia 19, o referido programa será irradiado diretamente da sede do Clube Internacional e, dia 26, do Clube Náltico Capibaribe.

"SEMANA DOS MÚSICOS"

Consta, do programa que o Sindicato dos Músicos organizou para a "Semana dos Músicos" de 16 a 22 do corrente: hoje, dia 17 — 20,35 horas, Rádio Nacional, Programa "Um Milhão de Melodias"; amanhã, dia 18 — Comemorações várias; sábado, dia 19 — às 12 horas, almôço no Lido, oferecido pela diretoria ao Corpo Médico. Homenagem ao Dr. Aldérico Felício dos Santos; domingo, dia 20 — 19 horas, programa na Rádio Tupi, com a orquestra "Carioca"; segunda-feira, dia 21 — 21,35 horas, Rádio Nacional, programa "História do Rio Pela Música", de Almirante; terça-feira, dia 22 — às 11 horas, na Catedral Metropolitana, missa solene à Santa Cecília; às 23 horas, na sede social do Clube de Regatas do Flamengo, baile oferecido ao corpo social. Coroação da "Rainha dos Músicos".

"HOJE TEM ESPETÁCULO?"

Os cantores Carminha Mascarenhas e Risadinha estarão presentes, hoje, à audição do programa humorístico-musical "Hoje Tem Espetáculo?" (produção de Paul oGracindo), que a Nacional transmitirá, às 21,05 horas, sob os auspícios da Perfumaria Lopes. De permeio com os "sketches" apresentados pelo "cast" de comediantes da PRE-8, Carminha Mascarenhas interpretará "Eu Sou Martelo" e "Chega". Risadinha, por sua vez, também cantará dois números: "Xodozinho" e "Mulatinha Faceira". Orquestra sob a direção do maestro Alberto Lazzoli.

"UM CRAQUE NA BERLINDA"

O centro-médio Osvaldinho, do América Futebol Clube, será "um craque na berlinda", criação do locutor esportivo Luiz Alberto. Assim, hoje, às dezenove horas e quinze minutos, dentro do programa "No Mundo da Bola", sob os auspícios de Sidney Ross, aquele jogador responderá a várias perguntas, formuladas pelos ouvintes da Nacional, os quais podem se dirigir — por carta, telegrama ou pessoalmente — àquele programa. Após à entrevista, de hoje, com Osvaldinho, Luiz Alberto mencionará o craque que estará na berlinda, na próxima quinta-feira.

Computando 41.888 votos a seu favor, na última e oitava apuração do concurso, contra 37.200 contados para Ruth Martins, a cantora Angela Maria elegeu-se, anteontem, "Rainha dos Músicos de 1955".

Sua eleição foi recebida com gerais aplausos e unânime satisfação, pois era, notòriamente, a mais célebre e prestigiosa das candidatas. No entanto, é justo destacar o trabalho das suas concorrentes, notadamente, de Ruth Martins, Maria Lopes e Zezé Gonzaga, que não se intimidando com a fama de Angela e cientes das dificuldades em passar votos numa época de restrições e quando tantos concursos semelhantes são realizados, empenharam-se o quanto lhes foi possível, conseguindo animar o certame e fazê-lo, numèricamente, superior ao primeiro, e valorizando o triunfo de Angela Maria.

CLASSIFICAÇÃO GERAL

Foi esta a classificação geral do concurso: Angela Maria — 96.488 votos; Ruth Martins — 79.200; Maria Lopes — 50.721; Zezé Gonzaga — 30 mil; Iolanda Costa — 14.500; Carminha Mascarenhas — 1.800; Léda Barbosa — 1.650; e Miriam de Souza, 100 votos.

As quatro últimas disputantes não tiveram nenhum voto na apuração final. Ao todo, o concurso somou 274.459 votos.

A COROAÇÃO

Angela Maria será coroada no dia 22 do corrente, no baile que o Sindicato dos Músicos Profissionais do Rio de Janeiro oferecerá a seu quadro social, na sede (da praia) do C. R. do Flamengo, encerrando, assim, a "Semana dos Músicos".

O dia 22 de novembro é o dia da Padroeira dos Músicos, Santa Cecília.

Angela receberá o cetro das mãos de Bidú Reis, a primeira rainha, que, por coincidência, foi coroada por Angela, quando esta ostentava o título de "Rainha do Rádio".

DUAS PRINCESAS

Pelo regulamento do concurso, as segunda e terceira classificadas são as princesas. Como prêmio, ganharão, cada uma, um broche de ouro e brilhantes.

A "rainha" ganhará uma viagem de ida e volta a Buenos Aires e um "pedantif".

Ruth Martins foi cantora de rádio, anos atrás, dedicando-se, depois, ao trabalho em cassinos e "boites". Maria Lopes é uma novata, com ano e meio de profissionalismo, pertencendo ao elenco da Rádio Mayrink Veiga.

No ano transato, o concurso teve quinze disputantes, entre elas, Emilinha Borba, Bidú Reis, Nora Ney e Julinha Silva. A grande surprêsa foi a vitória de Bidú Reis sôbre Emilinha Borba e, também, sôbre Nora Ney. E' verdade que foi por uma pequena margem, de quatro mil votos, mas não se pode esquecer que o nome mais indicado, pela sua imensa popularidade, para o título, era o de Emilinha. Coisas de concursos.

Flagrante da última apuração, vendo-se, em pé, o tesoureiro do Sindicato dos Músicos Profissionais, Dionysio de Oliveira Filho, e o diretor de trabalho, Osvaldo Pereira Lira, e Ruth Martins; sentados, Zezé Gonzaga, Angela, Carminha, Maria Lopes e o repórter

A cordialidade foi a nota do concurso para "Rainha dos Músicos de 1955", como a foto mostra: a "rainha" Angela Maria recebendo as felicitações das "princesas", Maria Lopes (à esquerda), e Ruth Martins

«SEMANA DOS MÚSICOS»

A atual diretoria do Sindicato dos Músicos Profissionais do Rio de Janeiro, presidida pelo Sr. Geraldo Miranda, vem realizando um plano de trabalho realmente útil à classe, atento às suas reivindicações profissionais e lhes oferecendo uma assistência social cada vez mais ampla.

Êsse ano, como no anterior, festejará a "Semana dos Músicos", iniciada hoje e a encerrar-se no dia 22. Hoje, foi rezada missa por alma dos associados falecidos, na Catedral Metropolitana; às 15 horas, será homenageado o sócio n.º 1, professor Francisco de Aguiar Matos; às 21 horas, a Rádio Mayrink Veiga dedicará o programa de Antonio Maria à classe dos músicos.

O restante do programa de celebrações é o seguinte: amanhã, às 20,35, homenagem do programa da Rádio Nacional, "Um Milhão de Melodias"; sábado, almôço da diretoria, no Lido, ao corpo médico e homenagem ao dr. Alderico Felicio dos Santos; domingo, às 19 horas, programa da Rádio Tupi com a orquestra de Carioca; dia 21, homenagem do programa de Almirante, "A Nova História do Rio Pela Música", às 21 horas, pela Rádio Nacional, e dia 22, coroação de Angela Maria.

CONTRÔLE GERAL

CUSTÓDIO MESQUITA, que é, injustificavelmente, dos nossos grandes compositores que estão quase no esquecimento, vai ser relembrado, em boa hora, graças ao escritor e jornalista R. Magalhães Júnior. É que vai ser publicado, dentro de poucos dias, o livro "O Album de Toninho'", com histórias infantis escritas por Magalhães Júnior e que encerram dez canções inéditas do grande musicista brasileiro, além de dezenas de lindas ilustrações de Hilde Weber, artista premiado, recentemente, na Bienal, de São Paulo.

DORIS MONTEIRO, que estava afastada do Sumaré vai voltar a atuar na Tupi de São Paulo, cantando tôdas as quartas-feiras, às 21 horas.

ELZA LARANJEIRA, vitoriosa cantora da Record, de São Paulo, está realizando excursão artística ao Norte do país, devendo visitar, entre outros, os Estados do Pará, Maranhão, Ceará, Rio Grande do Norte e Pernambuco.

ALVARO AUGUSTO, ex-novelista, acaba de assumir a superintendência da Rádio Piratininga, de São Paulo.

Recomendamos para hoje

19 horas — "BOA NOITE PARA VOCÊ", com Carlos Frias — Tupi.

19,30 horas — "CALOUROS EM DESFILE" — TV-Tupi.

20,05 horas — "ITÁLIA ETERNA", com Afonso de Martino — Guanabara.

20,35 horas — "UM MILHÃO DE MELODIAS", programa de Paulo Tapajós, com orquestra sob a regência do maestro Radamés Gnattali — Nacional.

21 horas — "GALERIA MUSICAL", com Dircinha Batista — Produção de Paulo Roberto — Nacional.

21,30 horas — "TEATRO DE COMÉDIAS", programa de Antonio Maria — Mayrink Veiga.

ANTENA Dirigida

MIGUEL CURI

ELZA MIRANDA, HÁ 8 ANOS

Não pude sintonizar a estréia da cantora portorriquenha Elza Miranda na Rádio Tupi, ainda que meu interêsse por ela fôsse dos mais vivos. É que desejava estabelecer um confronto entre a cantora que ouvi há uns seis ou oito anos e a de hoje. Lembro-me, como se fôsse agora, de um episódio que me angustiou e a quantos dêle foram testemunhas.

Tinha Elza Miranda sido contratada para uma temporada na Rádio Nacional e na "Boite Night And Day", justamente quando seu nome aqui se fêz conhecido com a sua gravação de "Chiquita Banana". De tipo "mignon", insinuante em suas linhas e bonita, Elza, com seu tiquinho de voz, um fiozinho para cantar composições brejeiras, debutava naquela "boite" sob expectativa indisfarçável. Casa cheia, começou a cantar.

Sem o microfone, para avolumar-lhe a voz, esta se emplastrando da fumaça adejante e cantando músicas sensaboronas, Elza acabou desgostando sumamente um dos presentes, que não contendo a sua decepção, exclamou, a meio-grito:

— É para ouvir "isso" que estamos pagando tão caro?

O mal-estar foi geral, ainda que todos sentissem a mesma sensação de lôgro. A cantora conseguiu terminar seu recital, mas foi visível o seu esfôrço para superar o seu acabrunhamento.

Coincidentemente, outro fator veio contribuir para que se sentisse insegura, psicològicamente. Estava presente uma colega sua, a maior cantora de boleros que já ouvi, em pessoa, em minha vida de cronista: Eva Garza. Era um contraste flagrante. Elza, pela pista andando e cantando, chegou até a mesa onde Eva Garga se achava, em minha companhia e de seu empresário no Brasil. A magnífica e famosa criadora de "Frio N'Alma" estava para terminar, na mesma "boite", uma temporada, exitosa, e na Rádio Tupi. Elza cumprimentou Eva.

Foi uma coincidência amarga, já que, para desprazimento de uma, a outra cantora ambas vindas do exterior, a vira numa noite de infelicidade coincidência de um contraste: o menor volume de voz frente ao maior e mais belo. A temporada de Elza foi logo olvidada; a de Eva Garza não, tanto que, findo o seu primeiro contrato, assinou outro para continuar no Rio.

Sou de opinião de que Elza não logrará alcançar sucesso, em mais esta vez, entre nós. Todavia, ou ouvi-la para um infirmar ou revigorar meu juízo.

TELHADO de VIDRO

NESTOR DE HOLANDA

SR. AL NETO

O SR. AL NETO, em seu "show" de domingo passado, na Televisão-Tupi, deu bonita demonstração de falta de conhecimento dos mais comezinhos princípios da arte dramática. Querendo provar artificialidade no teatro, afirmou que o ator de palco é obrigado a gritar, e que isto quebra a naturalidade na representação. Foi uma tristeza! Meteu-se o sr. Al Neto por um terreno que absolutamente desconhece. Esta foi, pelo menos, nossa impressão. Porque um ator de teatro não grita; grita o "canastrão". O ator projeta a voz, coloca-a. E obter isso é o primeiro quesito de uma aula elementar de representação. Mas já vi que vai ser muito difícil explicar isso ao sr. Al Neto...

PAZ

OS HOMENS precisam aprender a não brigar, a amar o próximo, a resolver tudo em paz. As grandes questões devem ter essa agradável solução: um "bate-papo" com "drink" e... tudo azul! Exemplo: o "desquite" de Colé e Nélia Paula...

PREVISÕES (CERTAS) DO TEMPO

O SERVIÇO Meteorológico, na quinta-feira passada, acertou. Noticiou, pelo rádio, que teríamos tempo instável, sujeito a chuvas e temporais. E tivemos mesmo.

SENHORA INGLÊSA

O FADO, na voz de Amália. Uma beleza! O menino, a nosso lado, não entendia, porém, a letra. E sentenciou:

— Aposto que essa senhora é inglêsa...

TRIGUEIRA

ONTEM, pensamos e não descobrimos por que a nossa tão querida Emilinha Borba respondeu à "Revista do Rádio" que o uso do vestido apertado "deixa a gente mais trigueira". Será que a nossa tão querida Emilinha Borba sabe que trigueiro quer dizer moreno, da côr do trigo?!

DEMAGOGIA

OUTRA COISA: também não descobrimos por que o herdeiro de Francisco Alves, João Dias, declarou à "Radiotândia" que os estudos do Instituto de Criminologia da Universidade do Distrito Federal sôbre a "doença do rádio", são demagogia. Será que João Dias sabe que demagogia é "govêrno ou preponderância das facções populares, anarquia"?

DA TV-RIO

O DEPARTAMENTO de Divulgação da Televisão-Rio nos enviou uma carta informando que estava remetendo, com ela, um permanente para assistirmos a seus espetáculos. Mas veio só a carta. O Departamento de Divulgação da Televisão-Rio se esqueceu de nos mandar o permanente.

De qualquer maneira, agradecemos a intenção.

FLÂMULA

O PROGRAMA "Atrações Armando Chaves", da Rádio Tamandaré, do Recife tem uma **flâmula. E alguém deve ter dito ao bom animador do programa que somos colecionadores de flâmulas. Tanto que êle nos remeteu a sua. E vermelha, com letras brancas (côres do Clube Náutico Capibaribe). E já está na coleção. Muito grato.**

PORTA-LÁPIS

O "PUBLIC-RELATIONS" Eugênio Lyra Filho nos remeteu um jarro em nome da Organização Vitor Costa. Bonito jarro, por sinal. Essas lembranças são sempre agradáveis, sensibilizam. Só que fizemos um concurso para que descobrissem qual a verdadeira utilidade do encantador presente, sôbre uma mesa.

Quem ganhou o concurso foi o Miguel Curi, que disse:

— E' para pôr lápis dentro.

Mas não sabemos se o Curi acertou mesmo. Com os nossos agradecimentos pelo presente, aqui vai um pedido de informação ao dinâmico "public-relations": o Curi tem razão?!...

O GOLPE E CONTRA-GOLPE NO TEATRO RECREIO — (FALAM AS DUAS PARTES ENVOLVIDAS)

"Nosso contrato permite adiamento de mês a mês", declara o Sr. Francisco Moreno — "O contrato da companhia terminou dia 15 e êles não aceitaram a prorrogação", afirma o Sr. Luis Marzullo — "Fomos fechados no teatro", insiste Moreno — "Dormiram lá porque quizeram", retruca o administrador Marzullo

A NOITE
PÁGINA 4
RIO, 17/11/1955

O "metier" teatral foi alarmado na manhã de ontem com a notícia do "golpe", dado contra a Emprêsa Pedro Celestino-Francisco Moreno pelos mandatários de Walter Pinto. Os jornais noticiaram o fato e o que vamos fazer aqui é darmos a exata proporção do incidente, na palavra de Francisco Moreno e Luiz Marzullo, representantes das duas partes interessadas.

Francisco Moreno, um dos empresários da companhia de operetas que no momento ocupa aquêle teatro, nos diz:

— A verdade é a seguinte: o Teatro Recreio custa-nos cinco mil cruzeiros por dia e nada devemos ao Sr. Walter Pinto. Estados com uma temporada em ascenção e pagando pontualmente o aluguel. Nosso contrato com a Emprêsa não tem prazo certo para terminar e por isto não aceitamos a proposta da Emprêsa para entregarmos o Recreio no dia 15 de dezembro próximo. Queremos mais dois ou três meses, no mínimo, a fim de nos ressarcir do prejuízo inicial, prejuízo que foi apenas nosso, friso bem, e não do dono da casa. Soube que a Emprêsa iria fechar as bilheterias, impedindo-nos de trabalhar e por isto entramos com uma ação em juízo, pedindo garantias para trabalhar. Apesar de ter a Emprêsa assinado a contra-fé do juiz, fechou-nos o teatro na madrugada de ontem. Tudo isso porque o senhor Ferreira da Silva ofereceu um milhão de cruzeiros por dez meses de arrendamento do Recreio, contrato que passaria a vigorar de 30 de dezembro em diante. O Sr. Ferreira da Silva não tem ainda elenco organizado e nós estamos trabalhando e com as contas em dia.

— A temporada sofrerá algum colápso?

— Absolutamente. Funcionaremos tôdas as noites, mesmo que tenhamos de colocar bilheteiros na calçada. Estamos aguardando providências dos nossos advogados a respeito.

A PALAVRA DE LUIS MARZULLO

Vamos, agora, dar a palavra ao Sr. Luiz Marzullo, administrador do Recreio e pessoa de confiança de Walter Pinto. Êle nos afirma:

— O contrato com a Companhia Pedro Celestino-Francisco Moreno terminou, de fato, no dia 15. Ofereci-lhes uma prorrogação de 30 dias, que êles não aceitaram. Você compreende, o Teatro tem os seus compromissos e nós precisamos atender às responsabilidades assumidas. O tempo que concedemos a Celestino-Moreno já se esgotou.

— E quanto ao fechamento do teatro, com a companhia prêsa, lá dentro?

— Tudo isso é propaganda, onda do Moreno. Êle mesmo declarou na primeira e segunda sessão de terça-feira que a companhia não abandonaria o teatro, declarou no palco, para o público presente. Terminada a sessão, o teatro ficou aberto tôda a noite e madrugada, com um vigia nosso tomando conta do portão. Êles não saíram porque não quiseram. Só de manhã, com a saída do vigia, a porta foi fechada. Êles querem se fazer interventores em propriedade alheia, isto é que não é possível.

—x—

Aí têm os leitores a palavra exata das partes em litígio. Na semana passada falávamos das lutas constantes que se travam no Rio por falta de casas de espetáculos. Citávamos a luta próxima que iria se travar no Recreio, sem adivinhar que dias após surgisse o conflito.

"BIFE, BEBIDA E SEXO", A COMÉDIA DE NICETTE

Magalhães Júnior, tradutor de "The moon is blue", acaba de encontrar o título para a nova versão da comédia de Hugh Herbert, que será vista pelo público do Rio, no Teatro de Bolso, nos primeiros dias de dezembro. O título escolhido é "Bife, bebida e sexo", frase tirada de uma das falas da peça. Esta comédia serviu para inaugurar o Teatro Íntimo Nicette Bruno, em São Paulo, no ano de 1952, ficando três meses em cartaz. Tinha então o batismo de "Ingênua... até certo ponto". Êste título foi substituído, a fim de não confundir com o de "Ingenuidade", que Nicette Bruno e Paulo Goulart, apresentam êste ano no Teatro Follies

Conforme noticiámos, Eva Todor ofereceu no dia nove último, por ocasião do seu aniversário, uma linda festa nos jardins do Teatro Francisco Nunes, em Belo Horizonte, onde realiza uma bela temporada. Na foto, Eva sopra a velinha de seu bolo, tendo à sua volta, prestigiando a sua temporada e o teatro brasileiro, o governador Clovis Salgado (do Estado de Minas), o prefeito de Belo Horizonte, Celso Melo Azevedo. Compareceram à festa mais de cem pessoas, entre autoridades, jornalistas e figuras da sociedade belorizontina. Eva é uma artista queridíssima na capital mineira e seu aniversário, serviu para mostrar o quanto é estimada e prestigiada.

"Kalapalo", o emocionante filme nacional realizado na selva brasileira por William Gerike, tem aqui uma cena. O filme será apresentado na segunda-feira nos cines Azteca, Caruso, Imperator, Coliseu, São Pedro, Rosário, Rivoli, São José, Cachambi, Vaz Lobe, Guaraci e na quinta-feira no Irajá e Fluminense

Cinema
Van Jafa

"HOMEM SEM RUMO"
(MAN WITHOUT A STAR)

Jeanne Crain e William Campbell brincam de "cow-boy"

Universal Internacional — Direção de King Vidor — Cenário de Bordon Chase e D. D. Beauchamp — Baseado numa novela de Dee Linford — Fotografia de Russell Metty — Música de Joseph Gershenson — Côr pela tecnicolor — Produção de Aaron Rosenberg

A maior garantia dêsse "western" é a presença de King Vidor na direção. Mas certamente que uma andorinha só não faz um bom filme.

Ainda o "script" tem papel preponderante para o resultado positivo de uma fita. Dificilmente um diretor pode fazer uma má história prestar. Apesar da presença dos cenaristas Bordon Chase, um especialista no gênero, desta feita de parceria com D. D. Beauchamp, a história que foi extraída da novela de Dee Linford, não tem melhor rendimento. Bordon Chase, de há muito que vem perdendo sua visão cinematográfica e feito concessões de todo estilo.

A novela de Dee Linford é de uma absoluta mediocridade que não foi suavisada pelos cenaristas. A direção de King Vidor procura nas cenas realistas, tais como o homem prêso na cêrca de arame farpado, as lutas, e a surra que King Douglas leva etc., salvar as aparências emprestando um vigor novo, mas mesmo assim e a despeito da sua mestria não consegue "salvar" a fita dos lugares comuns e das impertinências da história.

Kirk Douglas mais carateiro, mas canastrão, mais metido a engraçado ficou solto pela direção de King Vidor que já devia andar pensando seriamente em "Guerra e Paz". Jeanne Crain, postiça, soando falsa na dona da fazenda, talvez, no pior papel de sua carreira. Claire Trevor sempre dominando onde figura, se bem que não fôsse um papel digno do seu talento é a melhor figura em cena. A novidade William Campbell, é o protegido de Kirk Douglas. As moças Myrna Hansen e Mare Corday e mais Richard Boone, Jay C. Flippen e outros complementam o elenco.

A balada "Man without, a star", cantada por Frankie Lane é bonita se bem que pouco aproveitada na fita, tendo sido usada a moda de outras fitas no gênero. "Homem sem rumo" é King Vidor completamente fora de sintonia.

PROGRAMA DE HOJE

PALACIO, ROXY e MADRID — "Carmen Jones", com Dorothy Dandrige e Harry Belafonte. — Às 14 — 16 — 18 — 20 e 22 horas.

20 e 22 horas.

METRO PASSEIO — "Lua de Mel Agitada", com Lucille Ball e Desi Arnaz. — Às 12 — 14 — 16 — 18 — 20 e 22 horas.

METRO-TIJUCA e METRO-COPACABANA — "Lua de Mel Agitada", com Lucille Ball e Desi Arnaz. — Às 14 — 16 — 18 — 20 e 22 horas.

VITÓRIA, LEBLON e ALASKA — "Dominado Pelo Crime", com Tony Curtis e Julie Adams. — Às 14 — 16 — 18 — 20 e 22 horas.

ODEON, COPACABANA, MIRAMAR e AMÉRICA — "Homem Sem Rumo", com Kirk Douglas e Jeanne Crain. — Às 14 — 16 — 18 — 20 e 22 horas.

PLAZA, ASTÓRIA, OLINDA, RITZ, COLONIAL, PRIMOR, H. LOBO e MASCOTE — "Feitiço do Amazonas", filme nacional. — A partir das 14 horas. No Plaza: a partir das 12 horas.

REX, SÃO LUIZ, RIAN e CARIOCA — "Sangue Rebelde", com Rock Hudson e Barbara Rush. — Às 14 — 16 — 18 — 20 e 22 horas.

PATHÉ — "O Antro do Vício", com Jean Gabin. — Às 12 — 14 — 16 — 18 — 20 e 22 horas.

IMPÉRIO — "A Mulher e os Índios", com George Montgomery e Karin Booth. — Às 14 — 15,40 — 17,20 — 19 — 20,40 e 22,20 horas.

RIVOLI — "A Mancha", com Yvonne Sanson e Alberto Farnese. — Às 12 — 14 — 16 — 18 — 20 e 22 horas.

AZTECA, CARUSO-COPACABANA e IMPERATOR — "A Rêde", com Rossana Podestá. — Às 14 — 15,40 — 17,20 — 19 — 20,40 e 22,20 horas.

PRESIDENTE e ALVORADA — "A Casa da Outra", com Dolores Del Rio e Roberto Canedo. — Às 14 — 16 — 18 — 20 e 22 horas.

PAX — "Violetas Imperiais", com Carmen Sevilla. — Às 14 — 16 — 18 — 20 e 22 horas.

CINEAC TRIANON — "Amor Invernal", comédia; "Trechos Desportivos" e nono episódio de "O Terror dos Mares". Sessões contínuas a partir das 10 horas.

CAPITÓLIO e ROYAL — Sessões Passatempo — Comédias, desenhos, "shorts" e variedades. — A partir das 10 horas.

SÃO JOSÉ — "Antro do Vício", com Jean Gabin. — Às 14 — 16 — 18 — 20 e 22 horas.

IDEAL — "Chico Viola Não Morreu", com Cyl Farney. — A partir das 14 horas.

SANTA ALICE — "Sangue Rebelde", com Rock Hudson e Barbara Rush. — Às 14 — 16 — 18 — 20 e 22 horas.

BOTAFOGO — "Dominado Pelo Crime", com Tony Curtis. — Às 14 — 16 — 18 — 20 e 22 horas.

PIRAJÁ — "Eu Me Vingarei". — A partir das 14 horas.

IPANEMA — "Homem Sem Rumo". — A partir das 14 horas.

ART-PALACIO — "A Mancha", com Yvonne Sanson. — A partir das 14 horas.

MARACANÃ — "A Mulher e os Índios". — A partir das 14 horas.

PARA TODOS E MAUÁ — "O Antro do Vício", com Jean Gabin. — Às 14 — 16 — 18 — 20 e 22 horas.

CACHAMBI — "A Filha do Comandante". — A partir das 14 horas.

PRIMAVERA — "Rei do Samba". — A partir das 14 horas.

BANDEIRANTES — "Pão, Amor e Fantasia" e "Ousadia de Valente". — A partir das 19 horas.

SÃO PEDRO — "A Casa da Outra". com Dolores Del Rio. — Às 15 — 17 — 19 e 21 horas.

ROSÁRIO — "Sublime Obsessão" e "Dá-me Um Beijo". — A partir das 14,30 horas.

LEOPOLDINA — "A Mulher e os Índios" e "O Homem Crocodilo". — A partir das 14 horas.

BONSUCESSO — "Homem Sem Rumo", com Kirk Douglas". — Às 14 — 16 — 18 — 20 e 22 horas.

MONTE CASTELO — "Homem Sem Rumo". — A partir das 14 horas.

EM NITERÓI

ODEON — "Dominado Pelo Crime".

ICARAÍ — "Disque "M" Para Matar".

EM PETRÓPOLIS

PETROPOLIS — "O Egípcio".

Teatro

Teatros e Boites

O PROBLEMA DO SEXO!
O eterno problema de todos os tempos
200 FIGURAS EM TAMANHO NATURAL
MUSEU DE CERA
DUPUYTREN DE PARIS (ÚNICO NO MUNDO)
Diariamente: das 11 às 24 horas
SOMENTE PARA MAIORES DE 18 ANOS
AUTOMÓVEL CLUBE DO BRASIL
RUA DO PASSEIO, 90 — LAPA

TEATRO BRASILEIRO DE COMÉDIA
NO TEATRO GINÁSTICO
Av. Graça Aranha, 107 — Telefone: 42-4821
TEMPORADA POPULAR
"SANTA MARTA FABRIL S.A."
De Abilio Pereira de Almeida — Direção Geral de Adolfo Celi
HOJE ÀS 16 E 21 HS. Proibido até 18 anos
Preço Cr$ 44,90 (Sêlo incluso)

DERCY GONÇALVES 22-9146 DE NOVO NO GLORIA
Direção de Carla Civelli — Cenário de Irênio Maia
Milóca recebe aos Sábados
Grande sucesso de gargalhadas
Uma peça de meias palavras para os bons entendedores!...
3 atos de Clô Prado
HOJE, ÀS 16 E ÀS 21 HORAS

ROULIEN NO SERRADOR REFRIGERADO 32-6242
PONHA A MULHER NO SEGURO!
2 HORAS DE GARGALHADAS!
NELY RODRIGUES-CATALDO CATALANO ZÉLIA
HOJE, ÀS 16 E ÀS 21 HORAS

BEGUIN
BOITE DO HOTEL GLORIA
APRESENTA O SHOW FOLCLÓRICO
"BRASIL DE PEDRO A PEDRO"
De SILVEIRA SAMPAIO
Música: GUIO DE MORAIS — Figurinos: ALCEU PENNA com o GRUPO FOLCLÓRICO BRASILEIRO

JOSÉ VASCONCELOS E SEU ELENCO, AGORA COM ROSE RONDELI, LIA MARA — JUDY CLAIR E MUITA GENTE DE VALOR, REVELAM TODOS OS SEGREDOS DOS BASTIDORES... APRESENTANDO A IMPAGÁVEL REVISTA "ENSAIO GERAL"
Vin. artística de Geysa Boscoli
ADAPTAÇÃO DE LUIZ IGLEZIAS — JARDEL JERCOLIS E C. BITTENCOURT
TEL 27-8742 TEATRO JARDEL
Hoje, às 20,15 e às 22,15 hs. Sáb. vesp. com 50% de abatimento

TEATRO FOLLIES Reservas: 27-8216
Estréia amanhã, 6.ª-feira, às 20,20 e 22,20 horas
"BRASIL 90 GRAUS"
Charge cômico-política de Luiz Felipe de Magalhães e J. Costa
Com Spina, Evilázio Marçal, Ariston, Sonia Mamed, Augusto Cesar, Tito Williams e um magnífico elenco

Circo GARCIA
Avenida Presidente Vargas — Norte e Central
A PARTIR DE HOJE NOVAS ATRAÇÕES DESTACANDO-SE JOHNNY, O CHIPANZÉ DAS ARÁBIAS, FILHO DE CHITA, O MACACO DE TARZAN
5as FEIRAS AS 16 HS. — SÁBADOS, DOMINGOS E FERIADOS, ÀS 14 E 21 HS. — E À NOITE

Pela 1ª vez no Rio! UM CASAL DE FAKIRES NA PROVA DA FOME!
A bela e loura Fakirêsa MARA vitoriosa em 12 Pprovas anteriores!
Mara entrará na urna ao lado do veteran Fakir Urbano para incentivá-lo nos últimos dias que o separam do record mundial!
O veterano Fakir Urbano
TENTANDO O RECORD MUNDIAL FEMININO COM 60 dias!
Hoje DIA E NOITE NA SOBRE LOJA DO CINEAC!
Último novo de 105 dias agora no Fim!
ÀS 17 HORAS — SENSACIONAL ENTRADA DE MARA NA URNA!

CONFLITOS ENTRE ISRAEL E EGITO + "BIKINIS" PARA 1956
ANDY CLYDE na super comédia AMOR INVERNAL
BRASIL 3 PARAGUAI 0 a sensacional e grande vitória no Maracanã
O Bamba da Arena — Hilariante desenho
Feras do Catch — Atualidades
Atualidades Nacional
O Terror dos Mares — 9ª aventura com Buster Crabbe
Trechos Desportivos — Sportscope
Matinées infantis — Hoje CINEAC

SUPER REALISMO NUMA DAS MAIS SURPREENDENTES OBRAS DO CINEMA MODERNO!
COM A SENSACIONAL ROSSANA PODESTÁ — CROX ALVARADO — ARMANDO SILVESTRE
A RÊDE (LA RED)
Direção de Emilio Fernandez — Fotografia de Alex Phillips — Filme, argumento, diretor, artistas e fotografo premiados em Cannes!
PELMEX
HOJE: AZTECA — CARUSO COPACABANA — IMPERATOR — SÃO JORGE — CASSINO (ICARAÍ)
PROIBIDO ATÉ 18 ANOS — COMPLEMENTO NACIONAL

Os Artistas Unidos apresentam
Modelos de Jacyra
A FOLHA DE PARREIRA de Jean Bernard Luc (La Feuille de Vigne)
Estréia de Maria Sampaio
Trad. de Elsie Lessa
Teatro Copacabana
Direção de ADOLFO CELI
TEL. 57-1818 R-TEATRO
HOJE, ÀS 16 E 21,30 HS. — QUINTA-FEIRA, VESPERAL ÀS 16 HS.

CASABLANCA
ZILCO RIBEIRO apresenta
A Orquestra Feminina Cubana
"ENSUENO TROPICAL"
ORQUESTRA FEMININA ÚNICA NO GÊNERO
Reservas: 26-7437 e 26-1783

DISTR. LUSO FILMES
O MAIOR NO SEU GÊNERO
FOCALIZANDO O ROMANCE DA INDIA DIACUÍ, USOS E COSTUMES EXÓTICOS ÍNDIOS DO Alto Xingú!
WILLIAM GERICKE APRESENTA
Atenção! Ayres da Cunha, viúvo de Diacuí, comparecerá nos cinemas onde será exibido "Kalapalo" para dissertar sobre os usos e costumes dos índios do Xingú!
KALAPALO
FILMADO NAS SELVAS DO XINGÚ, COM APANHADO DE SOM NO PRÓPRIO LOCAL!
CENSURA LIVRE
2ª FEIRA: AZTECA — RIVOLI — IMPERATOR — CARUSO COPACABANA — SÃO JOSÉ — COLISEU — SÃO PEDRO — ROSÁRIO — CACHAMBI — VAZ LOBO — GUARACI
A PARTIR DE 5ª FEIRA: IRAJÁ — FLUMINENSE

TEMPORADA POPULAR
PROF. KARL WEISSMANN
o mago do hipnotismo científico agora, por DUAS SEMANAS, apenas no
TEATRO CARLOS GOMES
Tel. 22-7581 — Bilhetes à venda
HOJE, ÀS 20,45 HORAS
SÁBADO VESPERAL ÀS 16 HORAS

TEATRO REPÚBLICA
Av. Gomes Freire, 474 A — Tel.: 22-0271
DIA 20 — DOMINGO, ÀS 15 HORAS
MARIO MASCARENHAS apresenta seus meninos prodígios e as mais lindas acordeonistas do Brasil, em
"O SONHO DAS BONECAS"
500 FIGURAS EM LUXUOSAS FANTASIAS
CONCHITA na sua famosa dança SALOMÉ
últimos espetáculos, dias — 20 — 27 de novembro, sempre em matinée às 15 horas. Bilhetes à venda na bilheteria do Teatro ou na Academia Mascarenhas. Tels.: 42-1615 e 22-5143

Sociedade

POMONA POLITIS

OS PEQUENOS DE SÃO DOMINGOS TRAZEM UM CONVITE AINDA. OS BAILARINOS...

O pintor Sansão Castello Branco, que vem aí, com uma exposição de seus ótimos trabalhos, patrocinada por vários intelectuais

DOS Pequenos Cantores de São Domingos cujas vozes de timbre puro ainda soam em nossos ouvidos um pouco fatigados dos ruídos dissonantes que andam por aí — chega-me a notícia de que será feita uma exposição dos desenhos de Sansão Castello Branco para a Capela de São Domingos, bem assim como dos últimos trabalhos do conhecido artista.

O "vernissage" dessa mostra, seguido de coquetel, está marcado par ao dia dois de dezembro, sexta-feira, na "Galeria Nagasawa" (antiga Montparnasse) — à rua Constante Ramos, 43-A, às vinte horas. Patrocinam o acontecimento as seguintes pessoas: o jornalista Aciolly Netto, o cronista Agostinho Olavo, o professor Celso Kelly, o pintor Di Cavalcanti, o arquiteto Henrique Mindlin, o escritor Henrique Pongetti, o crítico Jayme Maurício, o escritor Lúcio Cardoso, a jornalista, senhorita Maluh de Ouro Preto, o crítico Marc Berkowitz, o senhor Maximiano da Silveira Bagdócimo, o escritor Rodrigo Octávio Filho, o pintor Santa Rosa e a cronista Vera Bocayuva Mindlin.

A coisa vai ser magnífica, pelo jeito.

•

DIZEM que o jantar, de terça-feira, na Hípica estava muito simpático.

Pouca gente presente, mas muita animação.

Murilinho cantou e foi muito aplaudido.

MUITO gentil a senhora Alice Aciolly, com o seu telegrama.

•

AS senhoras Maria José Austregésilo e Gilda Sampaio continuam ultimando os preparativos para o "Chá da Pró-Matre", a realizar-se, dia vinte e dois, no Copacabana-Palace.

•

O senhor Carlos Machado vai convidar a imprensa para ver o "Banzo Até", com convites especiais e separadamente.

Acho que êsse método vai ser muito simpático.

•

NÃO esqueçam de mandar quaisquer objetos fora de uso e que por ventura não lhe façam falta, para a rua Senador Vergueiro, 93 — a fim de serem vendidos na "Venda de Pechinchas", cuja renda se destinará à construção de nova sede das Bandeirantes.

•

A senhora Lila de Moraes, espôsa do poeta Vinicius, esteve, no outro dia, na Escola de Samba do Portela, procurando "Orfeu, o da Conceição".

Seu marido não pôde comparecer, por estar sendo entrevistado numa estação de TV.

Enquanto isso, o produtor Sacha Gourdine anda a vir por aí, a fim de ver a coisa de perto.

•

SÁBADO e domingo, polo.

Domingo, volta a jogar o senhor Carlos Eduardo de Souza Campos, que estava retirado, por motivo da costela quebrada.

"Celeste-Santo Antônio" em campo, contra o Gávea. O senhor Miguel de Faria, jogará, também.

DOU meus parabens ao senhor Murilo Miranda e à Comissão Artística do Teatro Municipal pela grande temporada de "ballet" que está se realizando naquele tatro.

A vinda de Massine — (eis uma glória) — servirá de estímulo para nossos pequenos bailarinos, que dirão, futuramente: "Nós, também, vimos Massine".

O corpo de baile do Teatro Municipal certamente muito aproveitará com a presença do grande cenógrafo: esnecialmente os nossos grandes valores que, com a sua presença, só têm a lucrar.

A presença de Massine emociona a todos os amantes da maior e mais verdadeira expressão da arte: a dança.

OS cenários para a estréia do senhor Jacinto de Thormes logo mais na TV não ficaram prontos.

Assim, o nosso Jacinto somente estreará, quinta-feira próxima, às 22,15 horas.

•

TERÇA-FEIRA que vem, a cantora Rosina de Rimini vai cantar na Hípica.

•

DIZEM que o grande Jean Sablon vai cantar no Country, num dêsses dias...

PARECE que o senhor Angelo Sertório ficou meio zangado, ao discutir coisas da política. A senhora Gilda Saavedra mostrou bons conhecimentos do assunto.

O assunto está na ordem do dia, por isso essas zangas passam logo, além de exercitar os conhecimentos dos disputantes...

•

ENTRE outras pessoas, almoçavam, no outro dia, na piscina do Copacabana, o senhor e senhora Alvaro Catão, o senhor e senhora Carlos Eduardo de Souza Campos.

A diretoria da Philips do Brasil convida para o coquetel que oferece, hoje, no terraço da ABI, às dezoito horas, em homenagem ao engenheiro Frederik J. Philips, vice-presidente do Conselho Diretor da N. V. Philips "Gloilampenfabrieken" de Eindhoven, Holanda, ora em visita ao Brasil.

•

CHEGA dos Estados Unidos o senhor Gabriel Ferreira que por lá andou a negócios num período de duas semanas.

ANIVERSARIOS

Ministro Nelson Omegna — Na data de hoje, transcorre o aniversário natalício do deputado federal por São Paulo, senhor Nelson Omegna, que acaba de assumir a pasta do Trabalho.

Professor de Sociologia da Universidade Católica de São Paulo, escritor, jornalista, o aniversariante é uma figura de acentuado destaque tanto na política nacional como em nossos meios culturais e sociais, dois quais receberá, por certo, expressivas homenagens.

Capitão Wilson Grosmann — Por motivo do transcurso, ontem, de sua data natalícia, o capitão Wilson Brosmann foi alvo de significativas homenagens. Por uma feliz coincidência, o capitão Grosmann, que é um dos mais destacados auxiliares do ministro da Guerra, como seu prestimoso ajudante de ordens, fêz aniversário no dia em que o chefe do Exército, pelo mesmo motivo, recebeu de seus amigos e camaradas as mais eloquentes demonstrações de apreço, às quais se associaram os brasileiros que defendem os postulados da democracia.

— Numerosos oficiais da Aeronáutica, amigos e camaradas do capitão Osni Gonçalves da Silva, prestar-lhe-ão hoje significativa homenagem, pelo transcurso de sua data natalícia.

Fazem anos hoje:

Senhores:

Oswaldo Costa, ex-deputado federal por Minas Gerais.

José Inácio Lamprea, diplomata.

Santos Chamarelli, funcionário do Departamento Nacional de Estradas de Rodagem.

Mário Amaral, jornalista e alto funcionário municipal.

Paulo Bueno Brandão, advogado.

Senhoras:

Violeta Martins Castiço, espôsa do Sr. Roberto Castiço, comerciante.

Inês Salheiros, funcionária municipal.

Zaira Leão Eiras, espôsa do jornalista Carlos Eiras.

Meninas:

Marly, filha do Sr. Ramon Fernandez Lasso de La Vega e da Sra. Wilma Fernández.

— Por motivo do seu aniversário natalício, que acaba de ocorrer, recebeu muitos cumprimentos o Sr. Albino José Fernandes, zelador geral dos Palácios Presidenciais há mais de 47 anos.

CASAMENTOS

..Vitor Luiz Vieira-Marisa Cotrim — Entre os acontecimentos de mais acentuada elegância do dia 24 do corrente, destaca-se o enlace matrimonial da encantadora senhorita Marisa Cotrim, com o Sr. Luiz Vieira, engenheiro civil e alto funcionário do Departamento Nacional de Estradas de Rodagem. A noiva é filha do consagrado caricaturista Alvaro Cotrim (Alvarus), e de sua espôsa, senhora Maria Isabel de Faria Cotrim, e, o noivo, filho do Sr. Guilherme Vieira, funcionário de elevada categoria da Caixa Econômica Federal do Rio de Janeiro, e da senhora Noemia Godinho Vieira.

A cerimônia religiosa será às 17,30 horas, na igreja de N. S. da Glória do Outeiro.

CLUBE MUNICIPAL

Para comemorar a passagem do 22.º aniversário de sua fundação, o Clube Municipal levará a efeito, hoje, um longo programa de solenidades, que terminará com um baile de congraçamento.

INSTITUTO BRASIL-ESTADOS UNIDOS

O Instituto Brasil-Estados Unidos, transferiu, para data que será oportunamente anunciada, a recepção que, em homenagem ao senhor e senhora William E. Werne estava marcada para hoje.

REUNIÕES

Hoje, às 21 horas, a Sociedade Brasileira de Neurologia, Psiquiatria e Medicina Legal realiza a sua última sessão deste ano. Na oportunidade, serão apresentados os relatórios da Secretaria e da Tesouraria.

CONFERENCIAS

Amanhã, na A. B. I., às 17,30 horas, o engenheiro Clóvis da Nobrega falará sôbre "A energia e a matéria do Universo".

MISSAS

Na igreja da Candelária será rezada, amanhã, missa de sétimo dia por alma da senhora Lair Costa Rego, falecida em Londres, onde se achava em tratamento de saude, esposa do Sr. Nelson Luiz do Rego, figuras de destaque na sociedade paulista. A extinta era filha do antigo ministro da Agricultura, Sr. Fernando Costa.

DOENÇAS DA PELE E CABELOS

Tratamento dos cravos, espinhas e eczemas. Extração definitiva sem marca dos pêlos do rosto e verrugas — Queda de cabelo

DR. PIRES Prof. hosp. Berlim Paris, Viena, Nova Iorque

RUA MÉXICO 31-15º Tel. 22-0425 De 3 às 6

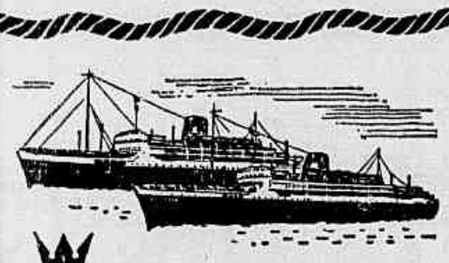

Société Générale de Transports Maritimes

Rio para Bahia, Dakar, Barcelona, Marselha e Gênova

BRETAGNE 22 de novembro
PROVENCE 20 de dezembro
BRETAGNE 10 de janeiro
PROVENCE 21 de fevereiro
BRETAGNE 13 de março

Rio para Santos, Montevidéu Buenos Aires

PROVENCE 8 de dezembro
BRETAGNE 29 de dezembro
PROVENCE 9 de fevereiro
BRETAGNE 1 de março

PASSAGENS DE LUXO PRIMEIRA CLASSE ETC.

Vendemos passagens de chamada de tôdas as classes da França, Itália, Espanha, Israel e Síria

Agentes Gerais

COMPANHIA COMERCIAL E MARÍTIMA S.A.

Av. Rio Branco, 4 — Tel.: 23-2930

CARNET

DYLA JOSETTI

O JOVEM CASAL VALERIO GEROMETTA que em pouco tempo entre nós já conseguiu tôdas as simpatias da sociedade brasileira, recebe um grupo de amigos para elegantíssimo coquetel. O bonito apartamento de Copacabana vai recebendo as mais destacadas personalidades: embaixador da Itália e marquesa Lanza d'Ajeta; o conselheiro Franco Bellia; Adido naval e marquesa de la Penne; conselheiro do Uruguai capitão de mar e guerra e Sra. Mario Collazo Pittaluga; conselheiro e Sra. Tullio Gravioli; primeiro secretário Carlo Enrico Ciglioli; conselheiro comercial Vittorio de Basilio; o grande pintor e a Sra. Candido Portinari; os marqueses Cattarien Adorno; Sr. e Sra. Janni Solza; conde e condessa Duraggi; o desembargador e Sra. Faustino Nascimento, sempre tão simpáticos — acompanhados de suas graciosas filhas Elomar e Marilú, esta última com seu noivo, o cirurgião Ivo Pitanguy; o Dr. Bolla, cônsul da Itália; a anfitriã, muito linda e muito loira recebe com a sua habitual amabilidade Monsenhor Ferro Fino, auditor da Nunciatura.

Jorge Fischer, Floramy Pinheiro e Fábio Cardoso, aplaudidos com entusiasmo, em São Paulo, numa soberba realização do Teatro de Arena. Os três jovens estrearão dia primeiro, no Rio, com Pirandello ("Não se sabe como") em tradução de Jacobbi

A encantadora Srta. Giovanna d'Ajeta conversa com o Dr. Gigliolí que a todos fascina com a sua agradável palestra, assim como a Sra. Aida Bianchini, Dr. e Sra. André Migliorelli, com uma elegante "toilette" de "soirée", acompanhados de sua filha Anna Bianca, muito graciosa no seu modêlo rosa; Srta. Clarissa Wildner, filha dos embaixadores da Austria; deputado e Sra. Raul Pedroso; o banqueiro Dr. Luzzatto; muitos outros convidados.

A Srta. Fulvia Grazioli, radiante de simpatia, ilustra com sua vivacidade e inteligência um gracioso grupo da nova geração.

Já passavam de vinte uma horas e os salões continuavam cheios daquele pequeno mundo que ali se encontrava a convite dêsse casal atraente e amabilíssimo que sabe receber com rara distinção. Valerio Gerometta.

*

LOGO MAIS A NOITE, vai ser aplaudido novamente o grande e jovem pianista Sergio Varella Cid, num recital de despedida. Country Club. Vinte uma horas.

*

NÃO ESQUEÇAM AMANHÃ: "avant-première" do filme "A grande Esperança" (premiado pelo OCIC) tendo como protagonistas Lois Maxwell e Falco Lulli, no Art Palácio. A exibição será em benefício da Juventude Estudantil Católica e organizada pela Sra. Flavio Goulart de Andrade, que conta com o apoio da nova geração.

*

NO POSTO SEIS, íamos pela Avenida Copacabana, quando avistamos a Sra. Helena de Iparraguirre escolhendo um modêlo na "La Merveilleuse", um encanto de casa, inaugurada há dias. Quem serão os donos? Brasileiros ou franceses? Tudo ali tem um "chic" parisiense, tão de acôrdo com a silhueta encantadora da Sra. Roberto de Iparraguirre.

*

O TRADICIONAL CHA' DA PRÓ-MATRE será mesmo dia vinte e dois, nos salões do Copacabana Palace, organizado pelas senhoras Gilda Sampaio, Maria José de Athayde e um numeroso grupo de abnegadas e ilustres damas da sociedade. Trabalham ativamente para o sucesso dessa linda festa onde serão apreciados belos modelos da Canadá de Luxe.

*

A ESTRÉIA DE MARIA SAMPAIO no teatro Copacabana, em "A Folha de Parreira", de Jean Bernard Luc, reuniu todo nosso mundo elegante. A deliciosa charge humorística mereceu equilíbrio notável de Laura Suarez, Lídia Vani, Gloria Cometh, Ana Edler, Fernando Luiz, Lauro Simões, Paulo Serrado, Oscar Felipe, Armando Braga e o notável menino Roberto Viana que ao lado de Maria Sampaio receberam os mais vibrantes aplausos da seleta platéia: escritores Anibal Machado, Lúcia Benedetti, Magalhães Júnior, Elsie Lessa, Ivan Pedro de Martins, Agostinho Olavo; cronistas Carlos de Laet, Mario Nunes, Sr. e Sra. Gustavo Doria, Sra. Adalgiza Nery, Sr. e Sra. Emelio Hidal (foi um prazer rever a nossa querida Ilda Labarthe, recém-chegada dos Estados Unidos).

Todos comentam as atuações brilhantes que ali temos aplaudido com os notáveis Graça Melo, Iracema de Alencar ou Paulo Padilha.

Ainda na platéia, avistamos o Sr. e Sra. Euclides Aranha; a Sra. Edyr de Fabris; o Sr. e Sra. Roberto de Iparraguirre; o Sr. e Sra. José Saraiva Pereira; a Sra. Sarah Liberal; o doutor e a Sra. Meireles Vieira; o Sr. e a Sra. Bob Winnan; o Sr. Thiago de Melo e sua noiva Terezinha Austregésilo; Sra. Henrique Fasanello; Sr. Wlander Noronha; Sra. Zélia Couto; Sr. e Sra. Nelson Caracas; Sra. Heloisa Marinho; deputado e Sra. Hugo Cabral; dezenas de outros nomes.

Nossos aplausos ao Sr. Adolfo Celi, que tanto brilho deu ao elenco de "Os Artistas Unidos", na tarefa de dirigi-los.

O Sr. Carlos Brant foi muito cumprimentado pelo sucesso do espetáculo, recebendo abraços de quantos lá estavam.

*

PRINCIPESCA, A CASA do casal Antonio Anisio Zaher, construida em Teresópolis. Agradecemos ao casal encantador pelo convite amável em passarmos ali uma temporada. Infelizmente não nos sobra tempo.

*

MARAVILHOSA, SIMPLESMENTE, a exposição de Orquídeas, instalada na rua Ouvidor, encerrada ontem. Admiramos ali, aproximadamente, trezentos exemplares, sendo que alguns vieram da Inglaterra especialmente para a mostra da IX Exposição, promovida pela Sociedade Brasileira de Orquidófilos.

*

COMANDADO PELOS JOVENS José Renato, e Eva Vilma, vai estrear dia primeiro, no Hotel Glória, o grupo Teatro de Arena. Para a inauguração dessa nova sala de espetáculos, com capacidade para cento e vinte pessoas, ar refrigerado e todo confôrto, virá se exibir no Rio, pela primeira vez, uma notável "troupe" que tanto sucesso vem obtendo em São Paulo, formada por jovens da sociedade.

"Não se sabe como", de Luigi Pirandello, numa tradução de Ruggero Jacobbi, será a peça de estréia no lindo Teatrinho de Arena do Hotel Glória, instalado no primeiro andar do belo Edifício da Praia do Russel.

O difícil original do mestre italiano, será representado nos moldes clássicos do Teatro de Arena, isto é, sem cenários, num palco tipo picadeiro, no centro da platéia, e sem dar costas para o público.

Devemos prestigiar mais esta inovação introduzida na arte cênica brasileira.

*

OS BARÕES VON DELLINGSHAUSEN e sua filha Irene estavam jantando no Country, domingo último. A jovem baronesa Lydia Alencastro Graça von Dellingshausen, sempre graciosa e atraente. Irene, encantadora e vivaz.

*

CARLOS MACHADO, dinâmica figura da noite e criador dos mais ricos espetáculos até então, apresentados no "Montecarlo", "Casablanca" e agora "Night and Day", vem dando os últimos retoques no seu "Banzo-Até", cuja estréia está sendo aguardada com o maior interêsse.

Gisella criou o guarda-roupa. Sensacional. Luxo e apurado, bom gôsto, como sempre acontece com as inspirações da elegante senhora Carlos Machado.

*

DINAH SILVEIRA DE QUEIROZ está de parabens — seu romance "Margarida La Rocque" acaba de ser traduzido para o espanhol, por uma Editora de Barcelona.

*

VAI SER UM SUCESSO A "BOUTIQUE" de Nilza Vasconcelos com agradável "Tea-Room". Tudo feito com extraordinário bom gôsto.

*

FOI ELEGANTE E ANIMADO o coquetel que a pintora Gilda Reis Neto ofereceu na "Petite Gallerie" quando apresentou seus belos trabalhos a um público interessado e muito elgante.

*

"ORAÇÃO DOS MOÇOS" é o tema da palestra que Augusto Frederico Schmidt vai fazer para a sociedade de Cataguazes. O povo mineiro vai aplaudir um dos nossos mais inspirados poetas e brilhante jornalista.

VIAS URINARIAS — RINS — BEXIGA — PRÓSTATA

DR. A. ACKERMANN GINECOLOGIA ÚTERO E OVÁRIOS

BLENORRAGIA — TRATAMENTO RAPIDO — DISTURBIOS SEXUAIS

— Aparelhagem completa para diagnose e tratamento das doenças dos órgãos gênito-urinários. Exames no Laboratório para contrôle de cura. Trata pelos processos empregados nas clínicas de Berlim, Viena Paris e Nova Iorque

Das 13 às 19 horas — RUA URUGUAIANA, 24 — Tel. 22-2447

Letras e Artes

CELSO KELLY

OS SALÕES LITERÁRIOS

HÁ POUCO mais de um ano, êste jornal, por iniciativa da secção de Letras e Artes, procurou estimular o renascimento dos "salões literários" no Rio de Janeiro. Apagavam-se os últimos, quebrando uma tradição que vinha dos velhos tempos do Império. Em certa fase, a declamação se generalizara, os cursos especializados ensinavam a centenas de moças a arte de dizer versos, e essas intérpretes animavam as residências, emprestando às festas um cunho de espiritualidade. Por essa mesma época, ocorreu a mania dos "albuns": tôda jovem tinha o seu livro de autógrafos e pensamentos... Assistindo à decadência dêsses costumes, ante a invasão das "boites", dos "shows" e dos buracos, canastras e outros jogos cartcados, pareceu-no oportuno um toque de alerta: — Não deixem desaparecer os salões literários. E, em ressonância, vários acontecimentos felizes tiveram lugar: o senhor e a senhora Oswaldo Riso, por exemplo, reuniram um grande grupo de amigos para ouvir uma conferência do nosso brilhante confrade Miranda Neto, sôbre Mozart, ilustrada pelo talento de Cesarina. Assim, outros episódios animadores. Porém, a idéia caiu em ponto morto.

AGORA, o casal a retomou com entusiasmo. Concluindo a construção de uma das residências mais confortáveis e acolhedoras, sentiu que alguma coisa deveria existir aí, além das reuniões puramente mundanas: ou, melhor, que às reuniões mundanas deveria acrescentar um programa de efetiva intelectualidade. E o imenso e elegante salão, habitualmente frequentado por imenso elegante salão, habitualmente frequentado por figuras de projeção social, servisse à prática de algumas conferências: antes e depois da palavra do orador, o ritual seria o das grandes recepções. A palestra, porém, passaria a ser o pretexto da reunião. Assim, foi projetado, há três meses, o novo programa no mundanismo carioca. E tal como projetado, vem sendo cumprido: a primeira conferência, em tôrno do feitiço do Rio de Janeiro; a segunda, sôbre a insatisfação das mulheres; a terceira, relativa aos amores de Liszt. E a série prossegue: está anunciada a quarta. Peregrino Junior e Rodrigo Octávio Filho, e, em breve, Miranda Neto... os oradores aplaudidos. A sequência revela a vitória da idéia. Não mais padece dúvida que o Rio passou a contar com um salão literário. Estão, pois, de parabens a linda senhora Georgette Monteiro e o ilustre anfitrião Péricles Monteiro, que alia às suas altas responsabilidades profissionais o gosto da cultura e a alegria de receber.

VARIAS

ESTUDOS BRASILEIROS: o Instituto Superior de Estudos Brasileiros programou, para hoje, às 18,30 horas, a conferência do prof. Fernando de Azevedo, sôbre "estrutura social do Brasil". Duas outras conferências programadas: "Classe social e partido político", pelo sr. Hélio Cabral, no dia 23; e "condições institucionais do desenvolvimento", pelo sr. Themistocles Cavalcanti, no dia trinta.

EXPOSIÇÃO ARTUR AZEVEDO: aberta ao público na Biblioteca Nacional essa interessante exposição pode ser visitada, diàriamente, até às 22 horas.

PRÊMIOS DA ACADEMIA: a Academia Brasileira de Letras concederá, no ano de 1956, os seguintes prêmios: I — Machado de Assis (conjunto de obras, Cr$ ..... 25.000,00); II — Quatro prêmios de Cr$ 15.000,00 cada um, destinados a livros inéditos, ou publicado em 1954-1955, nos seguintes gêneros literários — romance (prêmio Coelho Neto), história ou memórias (prêmio Joaquim Nabuco), filologia, etnografia e folclore (prêmio João Ribeiro), crônicas, viagens e outros gêneros (prêmio Carlos de Laet); III — Prêmio Julia Lopes de Almeida (Cr$ 7 200,00, para livro inédito de autor feminino). A inscrição estará aberta até 31 de janeiro de 1956. A entrega será presumidamente no dia 29 de junho de 56, data aniversária do falecimento de Francisco Alves.

CONCURSO DE PEÇAS: até o próximo dia 30, estarão abertas as inscrições ao Concurso de Peças, para a Juventude instituido pela Comissão de Teatro Escolar do Ministério de Educação e Cultura. Prêmios de vinte e cinco, quinze e dez mil cruzeiros. Informações na Diretoria de Educação Extra-Escolar (11.º and. do Ministério da Educação e Cultura).

CENTENÁRIO DE VERHAEREN: sôbre o grande poeta belga, analisando o culto da ação em sua obra, falará amanhã, na Academia Brasileira de Letras, o prof. Carneiro Leão, diretor da Faculdade Nacional de Filosofia e um dos mais brilhantes ensaístas do Brasil.

SUPLEMENTO BIBLIOGRAFICO

"O PRÊMIO" (teatro): raras são as peças de teatro que se editam. Daí, não se constituir o hábito de ler teatro, mas apenas o de assistir. Entretanto poesia como teatro devem ser lidos atentamente, preparando-se o espírito para usufruir, então, em sua plenitude, todas as riquezas de um espetáculo. Léo Victor nos dá, através da Editora Aurora, a sua peça, de um só personagem, intitulada "O Prêmio". As peças dêsse gênero são bastante difíceis, pois limitados se tornam os recursos de que dispõem: ou uma conversa pelo telefone ou os monólogos de desespêro, ou as perguntas a si mesmo, ou a conversa com pessoas imaginárias. Enfim, é necessário muito engenho para armar as situações, e manter o interêsse de uma platéia ou do leitor, por longo tempo, diante de um único intérprete. Léo Victor, em "O Prêmio", resolve bem as dificuldades: estabelecendo para o mesmo personagem, na mesma cena, o plano da realidade e o plano do delírio, coloca, no primeiro, a situação de quem vai agonizando ou pressentindo a morte, sem a desejar, empenhado até em continuar a viver; e, no segundo, as evocações de sua existência, especialmente as pessoas amadas. Enquanto o primeiro obedece a algumas condições de tempo e espaço, no segundo o espaço e tempo são desconhecidos, no estilo das construções surrealistas. A ação se alterna entre os dois planos. Isso permite trazer à peça um argumento largo de episódios e personagens referidos. Os dois planos, às vezes, se interferem ligeiramente, determinando correlações justas. Em meio às evocações de infância (nota lírica) e às lembranças de amor (nota romântica), existe a obsessão do artista: pintor, lutando por sua arte, não acreditado pelos outros, alcança finalmente o prêmio, e ia recebê-lo quando o acidente de saude lhe ameaça a vida... Então o prêmio é a obsessão de seu espírito: fôrças para recebê-lo. Equivale ao motivo central, comum aos dois planos: o da realidade e o do delírio. Peça bem achada, bem construida e bem realizada. Merece ser posta em cena. Desafia o talento de um intérprete, capaz de realizar tôdas as situações de seu enrêdo.

EDIÇÕES MELHORAMENTOS: correspondendo ao gosto da época, pelas aventuras e pelos mistérios, desde os adolescentes até os leitores de... tôdas as idades, mais dois livros são lançados por Melhoramentos: "O menino do forte", de Paulo de Azevedo Martins, e "O Diamante do Rajá", de R. Louis Stevenson, de quem a mesma série havia lançado "O Médico e o Monstro". O primeiro cultiva o espírito de aventuras para os meninos; o segundo segue as preferências do gênero policial, em voga no mundo inteiro. Ambos bem apresentados.

A NOITE
PÁGINA 5
RIO, 17/11/1955

Dr Milton de Almeida
OUVIDOS · NARIZ · GARGANTA
3as 5as SABADOS · 15 às 19 HORAS
LARGO CARIOCA 5 · 1º and. SALA 101
TEL. 22-0707 e 37-1512

DIABETE
DR. ARISTIDES CAIRE PERISSÉ
Docente de Clínica Médica da Faculdade Nacional de Medicina. Consultório — RUA ALCINDO GUANABARA, 15-A, 1.º andar — sala 106 (Cinelândia). — Fones 52-6512 e 37-2519

DR. JOSÉ DA SILVA ROCHA
Esc. — Rua Visc. Inhaúma, 134, Sala 315, 3.º and. — Tel. 43-2097

SANAGRIPE Aborta a influenza e resfriados

DR. GILVAN TORRES
Impotência — Doenças do sexo e urinárias Pré-nupcial — Assembléia n.º 98, sala 72 — Telefone: 42-1071, das 9 às 11 e das 15 às 18.

IMPUREZA DO SANGUE
ELIXIR DE NOGUEIRA
AUX. TRAT. DA SIFILIS

GELADEIRA "CHAMPION"
GELADEIRA CHAMPION
Vendemos ótimas geladeiras marca "CHAMPION" 7 pés motor fechado — luz interna — modêlo 1955 — c/garantia. ENTRADA, Cr$ 6.000,00 e 500,00 por mês: ENTRADA 2.000,00 e 1.000,00 por mês à vista Cr$ 15.000,00
COMPRAMOS GELADEIRAS USADAS OU ACEITAMOS COMO PARTE DE PAGAMENTO
RUY MAFRA & IRMÃO
R. ESTÁCIO DE SÁ, 165-A — Tel. 22-8617
"CUMPRIMOS O QUE ANUNCIAMOS"

SINGER USADAS
Vendemos ótimas máquinas SINGER, recondicionadas das antigas 3 gavetas — 10 anos de garantia — Cr$ 5.300,00 Entrada de Cr$ 500,00 e Cr$ 300,00 mensais. — Preço mais barato para quem comprar à vista. Também compramos máquinas usadas de qualquer marca.
RUY MAFRA & IRMÃO
RUA ESTACIO DE SA, 165-A — LARGO DO ESTACIO
TELEFONE — 28 7547 — "Cumprimos o que anunciamos"

Dr. Pedro de Albuquerque
Doenças sexuais e urinárias — Rua Buenos Aires, 80 - 7.º De 13 às 18 horas

DR. JOÃO CAMPOS GATTI
NARIZ, OUVIDOS E GARGANTA
Segundas, quartas e sextas das 12 às 15 horas. México, 48, S. 540

AQUI P'RA ida uchôa NÓS

Tulle e renda são utilizados para confecção dêste vestido de noite com cinto chapeado

A ACEITAÇÃO DA fibra "Orlon" pela alta costura francesa é considerada altamente significativa pelas autoridades de elegância que assistiram à recente inauguração dos novos estilos. Entre as grandes casas francesas que exibem novidades tecidas com a fibra "Du Pont" contam-se Balmain, Gwenchy, Fath, Lanvin e Dessès.

*

GWENCHY sugere as blusas de organza, lindamente trabalhadas, para serem usadas em coquetéis ou reuniões cerimoniosas. Ele se tem revelado como um verdadeiro mago da elegância, apresentando os célebres modelos "reveladores": — corpo bem desenhado até os quadris; onde começam as saias de pregas largas ou finas.

*

PARIS informa: os novos modelos exibidos nas últimas coleções de Dior desacam os ombros estreitos, busto alto, cintura fina.

*

OS grandes costureiros franceses inspirados na moda de 1920 fazem reviver os colares coloridos, longos, que se harmonizam com a linha A de Balenciaga, com a linha H de Dior, e com os modelos de saia reta, justa.

*

AMARYLLIS de Paris sugere para usar em viagem: vestido básico azul marinho, com casaco, gôrro de camurça e o lenço colorido que oferece a nota sugestiva.

*

PRESENÇA do "foullard" estampado, que alegra os sóbrios vestidos escuros. Lenço colorido em vermelho e preto — conhecido em Paris como "diable-rouge"

*

GWENCHY — o famoso costureiro parisiense — acaba de expôr em suas novas coleções o vestido "duas peças" com suas características especiais: graça e beleza

*

BALMAIN oferece a tôdas as mulheres a oportunidade da "gounesse" e da feminilidade. Sucesso dos laços, golas, botões gigantes, detalhes imprevistos.

*

NAS recentes exposições de Roger et Gallet tivemos a oportunidade de constatar um mundo da frivolidade indispensável a tôdas nós: colares, bracelets, sachets embalsamados, tudo tão gracioso e tão parisiense.

★ O HOMEM DE BORRACHA

TINTAS — "MIMOSA"

CORRÊA LEITE & CIA.

COPACABANA — Rua Figueiredo Magalhães, 6
JACAREPAGUÁ — Estrada de Jacarepaguá, 7680, Freguesia.
MADUREIRA — Rua Maria Freitas, 16
CENTRO — Matriz e Escritório. R. Buenos Aires, 290, próximo ao Campo de Santana, e Rua Buenos Aires, 116, em frente ao Mercado das Flores

O belo sexo está fazendo um sucesso em todo o Brasil, pintando com a TINTA "MIMOSA", embelezando os seus lares, que ficam deslumbrantes para o ano velho de 1956.

APROVEITE A OPORTUNIDADE

PALAVRAS CRUZADAS

PROBLEMA N.º 1477

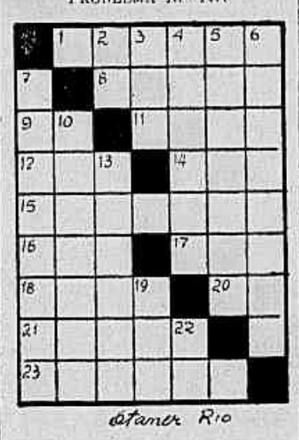

Otamer Rio

HORIZONTAIS — 1. Azinhaga — 8. Impelem com os remos — 9. Artigo, plural — 11. Priva da vida — 12. Estudas — 14. Conceder — 16. Aquela que ama — 16. Benefício — 17. Textualmente — 18. Raspa — 20. Contração — 21. Em má hora — 23. Espécie de formiga.

VERTICAIS — 2. Aspecto — 3. Também não — 4. Queridos — 5. Repartição da Santa Sé — 6. Manjeronas — 7. Da Calábria — 10. Espalhara sementes — 13. Arremessar, pespegar — 19. Governanta — 22. Aparência.

SOLUÇÕES DO PROBLEMA N.º 1476

HORIZONTAIS: Paraná — rimar — cá — mama — ara — dor — cantora — ura — ram — luta — Ra — atara — rareza.

VERTICAIS: ar — rim — amador — namorar — araramas — acacular — araruta — anatar — are — as.

DR. HENRIQUE RABIN

VIAS URINARIAS — Largo da Carioca, 5. S/103. Das 11 às 19 hs.

A NOITE
PÁGINA 6

RIO, 17/11/1955

DOIS CASOS DE RAIVA

Mais dois casos positivos de raiva foram constatados pelo Serviço de Medicina Veterinária da Secretaria de Agricultura. Êsse foi o diagnóstico dos exames procedidos nos caninos com as seguintes características: macho — mestiço — pequeno — preto e branco — removido da rua Elizeu Visconte 120 casa 8, Itapiru; fêmea — rajada — mestiça — de — levada pelo Sr. Heitor Silveira Marques — da Estrada Nazaré 14, Deodoro.

Dessa forma, o Serviço de Medicina Veterinária aconselha a tôdas as pessoas vitimadas, ou que tiveram contato com os animais referidos, a se dirigirem com urgência ao Instituto Pasteur, à rua Juan Pablo Duarte n. 11 (antiga das Marrecas) — para tratamento.

Dr. Joaquim Vidal

OCULISTA — ÀS 14 HORAS — Alm. Barroso, 97-5.º - Tel. 22-5421

DR. MANOEL BRONSTEIN

Análises médicas. Av. Rio Branco, 157, 5.º - S/503-4. Tel. 52-2747 Diariamente de 7 às 19 horas

Segunda Convenção Plenária da Indústria

PORTO ALEGRE, 17 (AN) — Realizou-se, nesta capital, a Segunda Convenção Plenária da Indústria, certame que reuniu nesta cidade grande número de industriais dos outros Estados. Os referidos participantes foram convidados a visitar os municípios de Caxias do Sul e Carazinho, centros produtores de vinho e trigo do Estado.

"A NOITE" NAS ESCOLAS

O ALUNO Nº 1

ESTUDANTES QUE VÃO RECEBER PRÊMIOS

Em dezembro dêste ano, por terem sido classificados como os melhores de 1954

CURSO SÃO LUIZ

TONIA KAHANE — Premiada com medalha de A NOITE; IDALINA CANDIDA TEIXEIRA — Contemplada com um cofre, com depósito em dinheiro, oferecido pelo Banco Andrade Arnaud S. A.; JORGE SADITE BARBOSA — Premiado com uma caneta-tinteiro e tinta oferecidas pela Emprêsa Industrial de Tintas Sardinha Ltda.

ÚNICA AUTO-ÔNIBUS S. A

RIO-PETRÓPOLIS — VIA QUITANDINHA

BILHETERIAS E PONTOS DE PARTIDA

PETRÓPOLIS — Avenida 15 de Novembro, 718 — Casa Farz. Praça D. Pedro — Telefones: 5450 e 2050
RIO — Estação Rodoviária Mariano Procópio — (Praça Mauá) Guichet n.º 2 — Telefone: 43-5765

HORÁRIOS

VIA HOTEL QUITANDINHA		DIRETA	
Do Rio	De Petrópolis	Do Rio	De Petrópolis
6,15	6,15	7,00	6,00
7,15	7,15	8,00	7,00
8,15	8,15	9,00	8,00
9,15	9,15	10,00	9,00
10,15	10,15	11,00	10,00
11,15	11,15	12,00	11,00
13,15	13,15	13,00	12,00
14,15	14,15	14,00	13,00
15,15	15,15	15,00	14,00
16,15	16,15	16,00	15,00
17,15	17,15	17,00	16,00
18,15	18,15	18,00	17,00
19,15	19,15	19,00	18,00
20,15	20,15	20,00	19,00
22,15			20,00

Aos sábados e domingos: Ônibus extraordinários

VIAÇÃO FRIBURGUENSE S. A.

ÔNIBUS PARA FRIBURGO, PARTINDO DO RIO E NITERÓI. DEZ HORÁRIOS POR DIA

AGÊNCIAS

RIO — Estação Mariano Procópio — Praça Mauá, guichet 18 — Telefone 43-5855.
NITERÓI — Estação Rodoviária — Av. Feliciano Sodré — Telefone 5046
FRIBURGO — Edif. Spinelli — Tel. 1112

PARA BEM VIVER E' INDISPENSÁVEL

Estômago digerindo bem
Fígado normal
Intestino livre

AS PÍLULAS DO ABBADE MOSS

TEM AÇÃO DIRETA, IMEDIATA E EFICAZ SÔBRE O APARELHO DIGESTIVO

★ JANE POUCA ROUPA

CLÍNICA DA FACE

TRATAMENTO DOS CABELOS — CIRURGIA PLÁSTICA
DR. CARLOS ALBERTO DE SOUSA
CRAVOS, ESPINHAS, VERRUGAS, PELOS, MANCHAS E RUGAS
Senador Dantas, 45 - 8.º — 42-3291 — De 3 às 6 horas

NÃO TUSSA... TOME TOSSANT

Com Moveis Tão Baratos Qualquer um Pode Casar!

DORMITÓRIO — Folheado com 6 peças, a partir de 2.800,00
DORMITÓRIO RÚSTICO — Com 6 peças, a partir de . . . 4.500,00
SALA DE JANTAR RÚSTICA — Com 10 peças, a partir de . . . 6.000,00
DORMITÓRIO CHIPENDALE — Com 6 peças, a partir de . . . 12.000,00

(FACILITA-SE O PAGAMENTO)

Móveis e Tapeçaria "Sucesso"

AV. BRAZ DE PINA, 734-A — TEL.: 30-2302

A RÁDIO NACIONAL

APRESENTA

3ª e 5ª feira às 17,30

UM PROGRAMA de ORANICE FRANCO

Gentileza de

AVEIA IZILDINHA e Grão de Bico CRAI

MÁQUINAS SINGER RECONDICIONADAS

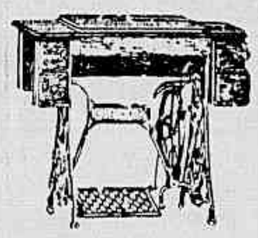

Igual a esta c/10 anos de garantia podereis adquirir com Cr$ 1 200,00 de entrada e 300,00 mensais

À VISTA CR$ 5.200,00

Casa Popular de Máquinas

RUA HADDOCK LOBO, 47 — TEL. 48-8774

"Compramos máquinas usadas de qualquer tipo"

Cabelo branco

Orf-Léne TINGE MELHOR

TANTO TINGE o cabelo branco nas côres claras como nas escuras: existe em 27 CÔRES peça a seu fornecedor, para exibir uma caixa de ORF-LÈNE: nas costas da caixa tem a lista de tôdas as côres: à venda nas PERFUMARIAS, DROGARIAS E FARMÁCIAS

Peça bula de instruções para AMÉRICO, CAIXA POSTAL 2975 Rio de Janeiro

Meias Nylon

Tela de Aranha, 80 cruzeiros, malha, 60 a 55 cruzeiros
CASA ZILDA, Rua Santana, 228

Dr. José de Albuquerque

Membro efetivo da Sociedade de Sexologia de Paris
DOENÇAS SEXUAIS DO HOMEM
Rua Rosário, 98. De 13 às 18 hs.

DR. SPINOSA ROTHIER

Doenças sexuais e urinárias, lavagens endoscópicas da vesícula. Tratamento dos tumores de próstata por electro-ressecção transuretral. RUA SENADOR DANTAS 44-3.º andar — Telefone 22-3367

Sapataria LETE
RUA DA CARIOCA 31
Variado sortimento dos afamados calçados
SOUTO

MÓVEIS PARA ESCRITÓRIO

R. dos Andradas, 51 - Tel. 43-6787

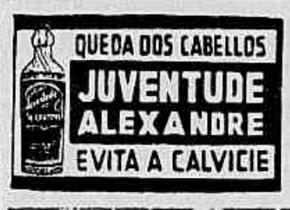

★ JOE SOPAPO, CAMPEÃO DE BOXE

★ A MULHER-PANTERA

★ PIADAS DE MUTT E JEFF

INAUGURAÇÃO DO TARUMÃ:

VINTE E DUAS INSCRIÇÕES NO GRANDE PRÊMIO "PARANÁ"

Courageuse, Ballenato, Camaleão, Míster Rio, Minarso, Rumbo e Tio Capataz, da Gávea — Marco e Inhanduhy não irão — Salomão, herói do "Bento" — Cinco paranaenses

O turfe brasileiro sempre a progredir, está em vésperas de mais um acontecimento. De mais um passo à frente.

E aos paranaenses caberá êsse feito glorioso que ficará gravado na história do esporte dos reis em nosso país.

Enfrentando obstáculos tremendos e sobrepujando-os pela raça, pelo denodo, sem medir sacrifícios e olhando sempre, o futuro, os abnegados diretores do Jockey Club do Paraná são merecedores do triunfo que alcançarão.

A inauguração do majestoso hipódromo do Tarumã está marcada para o dia 11 de dezembro próximo e as inscrições para a prova principal, Grande Prêmio "Paraná" acabam de ser encerradas com sucesso pleno.

Nada menos de vinte e dois ótimos "performers" foram anotados para a competição que empolgará os carreiristas curitibanos.

Da Gávea irão Courageuse, Ballenato, Camaleão, Míster Rio, Minarso, Rumbo e Tio Capataz, dos quais, a primeira acaba de vencer mais um clássico com aquela fôlha conhecida e que os paranaenses terão oportunidade de apreciar. E a "milionária" levará uma faixa excelente no tordilho Ballenato.

Míster Rio e Rumbo estão sendo cuidadosamente preparados, tendo o último, há dias, feito um trabalho excelente à tarde. Está firme e bonito o pensionista de Jorge Burioni.

SALOMÃO CORRERA

Um dos fatores para o brilho da inauguração do Tarumã, será a presença do craque gaúcho Salomão, que acaba de ganhar esplendidamente o "Bento Gonçalves", derrotando um bom lote de competidores.

O defensor da jaqueta do senhor Atílio Loss Tedesco, segundo notícias do sul, não sentiu o esfôrço e tem comparecido à pista para os trabalhos com a mesma disposição. Está de "malas prontas" o excelente corredor que irá disposto a mostrar aos paranaenses que não respeita pista nem adversários.

O turf local será dignamente representado por um "five" poderoso, formado por Fangio, Fair Diplomat, Zorrino, Fair Cadet e Adieu, todos quase na conta, já.

CRÔNICA DE TURFE

PICKWICK, FULMINANTE

A prova especial de 1.000 metros que foi corrida na reunião extra de terça-feira acabou ficando reduzida a quatro concorrentes, com um cavalo, Pickwick, enfrentando três éguas: Dawn, De Caldas e Capitanea.

Aparentemente, Dawn e De Caldas eram as fôrças do confronto, mercê de suas «performances» anteriores. Campeãs da distância, na temporada, haviam obtido numerosos triunfos no quilômetro, justificando-se, destarte, os 60 quilos que Dawn carregava e os 59 de De Caldas. Já Capitanea, sem uma vitória de expressão, levava apenas 51, contra os 53 de Pickwick, vindo êste de atuações regulares dentro da turma. Mas, como tem acontecido últimamente nos páreos de poucos animais, ganharam exatamente os dois parelheiros menos credenciados, na aparência. Dawn, que não é a mesma do início da temporada e anda pedindo um «haras», fracassou de novo, nas mãos do Oldemar Lopes. E sua companheira De Caldas, cuidada sempre pelo Carlos Cabral, também não conseguiu vencer, embora tenha perdido por pequena diferença.

Magistral, nessa prova, a tocada de Oswaldo Ulloa no dorso de Pickwick. Temos criticado inúmeras vêzes a atuação do velho bridão chileno, que não larga bem e mostra apatia em determinados páreos. Não lhe negamos, porém, a energia no arremate e domingo êle teve oportunidade de demonstrar novamente seu vigor, com uma atropelada sensacional nos últimos 300 metros. Dada a largada da prova, Pickwick foi o primeiro a sair, mas logo De Caldas e Capitanea por êle passaram, destacando-se em luta dois corpos, ficando Dawn para último. Vieram brigando as duas primeiras até a reta, com De Caldas sempre se defendendo do ataque de Capitanea. Pickwick, que nas gerais se achava a três corpos das duas primeiras, foi então exigido a fundo pelo jóquei e no final, descontando sempre, acabou por alcançá-las, livrando ainda quase um corpo, num arremate que provocou aplausos calorosos. Capitanea foi a segunda, à cabeça de De Caldas, enquanto Dawn encerrava o pequeno pelotão.

Marcou o defensor do Stud Paula Machado 62 2/5 para os 1.000 metros, na areia macia, mostrando o estado excelente em que foi apresentado pelo competente Ernani de Freitas.

BIAS

A NOITE
PÁGINA 7
RIO, 17/11/1955

PROVAS CLÁSSICAS DE S. PAULO

Acham-se à disposição dos interessados, na Secretaria da Comissão de Corridas, os impressos para as inscrições clássicas em Cidade Jardim, para a futura temporada de 196.

R. CAPISTRANO
Doc. Fac Med.) Senador Dantas, 20-9 - 22-8855
NARIZ OUVIDOS GARGANTA

ESTREANTES

Para sábado e domingo, eis os estreantes inscritos no Hipódromo da Gávea:

Onicaro, masculino, alazão, 3 anos, São Paulo, Apuvo e Ironica, criação e propriedade do Stud Silvio Penteado. Treinador: M. H. Oliveira.

Rechiflado, masculino, tordilho, 4 anos, Rio Grande do Sul, Cantaro e Rechila, criação e propriedade do Stud Aristides Pons. Treinador: Waldemar Attianesi.

Nuria, feminino, castanho, 4 anos, R. G. do Sul, Altanero e Modesta, criação do Sr. Carlos Chivé Suné e propriedade do Sr. Augusto Maria Sisson. Treinador: Waldemar Attianesi.

Renegado, masculino, tordilho, 3 anos, S. Paulo, Ever Ready e Jafe, criação do Haras S. José e Expedictus e propriedade do Sr. J. H. Mac Crimmon. Treinador: L. Ferreira.

Torino, masculino, castanho, 3 anos, Distrito Federal, Bois Roussel e Douce Ibresse, criação do Sr. Abelardo Acetta e propriedade do Stud América. Treinador: W. Ferreira.

Tento, masculino, alazão, 3 anos, São Paulo, Legent of France e Noiva, criação do Haras Mondesir e propriedade da Srta. Zelia G. Peixoto de Castro. Treinador: Tancredo Coelho.

Estrela do Oeste, feminino, castanho, 3 anos, São Paulo, Robin tre Second e Fumaça, criação da Diretoria Geral da Remonta e propriedade de D. Julieta Marques Porto. Treinador: B. Carvalho.

Lady Jess, feminino, tordilho, 3 anos, São Paulo, Ronney e Air Maide, criação do Haras Santa Anita e propriedade do Stud Rocha Faria. Treinador: Jorge Morgado.

Eterna, feminino, alazão, 3 anos, Minas Gerais, Coromyth e Isêa, criação da Remonta e propriedade do Sr. Euclides Pontes. Treinador: E. F. Silva.

BANGU E VASCO EM PORTO ALEGRE

PORTO ALEGRE, 16 (Serviço especial de A NOITE) — Ficou definitivamente resolvido que, o Vasco jogará no dia 23, contra o Grêmio, e no dia 30, o Bangu estará em Porto Alegre para enfrentar o Grêmio.

RESOLUÇÕES DA COMISSÃO DE CORRIDAS

Eis as últimas deliberações da Comissão de Corridas:

a) chamar a atenção dos tratadores de Cabanel (1.ª notificação), Danger e Flamenga (2.ª e última notificação), sôbre a indocilidade destes animais na partida, e chamar a atenção dos tratadores de Dianne e New York sôbre a balda dos citados parelheiros, sendo o 1.º na partida e o 2.º após a largada;

b) suspender por três corridas o jóquei Ubrajara Cunha (Resoluta); por duas, os jóqueis Paulo Labre (Windsor), Benedito Marinho (Jondaci) e Elpidio Furquim (Hereuse), e por uma, o jóquei Emigdio Castillo (Bomba H), todos por infração do artigo 155 do Código (prejudicar os competidores);

c) multar em Cr$ 2.000,00 o aprendiz Jorge Ramos (Oxford e Senda) e o jóquei José Portilho (Flamengá e Saturno); em Cr$ 1.000,00, os jóqueis Arthur Araujo (Tabú), Manoel Henrique (Ianti), Antonio G. Silva (Quiron), Paulo Tavares (Quiz) e Juan Marchant (Quiproquó), e em Cr$ 500,00 os jóqueis Jonas Lopes (Morena Linda) e Luiz Coelho (Qualité), todos por infração do artigo 156 do Código (desvio de linha);

d) multar em Cr$ 500,00 o tratador Gonçalino Feijó (Quichua), por infração da alínea "e" do artigo 44 do Código (não ter apresentado a blusa do proprietário de sua pensionista);

e) registrar a rescisão do contrato feito entre o Stud Rocha Faria e o jóquei Emigdio Castillo;

f) multar em Cr$ 500,00 o jóquei Juan Marchant (Gaiata), por infração do artigo 145 do Código (perda de chicote);

g) multar em Cr$ 500,00 o jóquei Benedito Ribeiro (Elvante), por infração do artigo 142 e de acôrdo com o parágrafo 3.º do artigo 180 do Código;

h) deixar de punir o jóquei José G. Martins, na infração da alínea "e" do artigo 63 (não ter comparecido para montar o animal Nialute), tendo em vista as justificativas apresentadas;

i) ordenar o pagamento dos prêmios das corridas de 3, 5 e 6 do corrente mês;

j) as penalidades constantes da presente resolução entrarão em vigor a partir de quarta-feira próxima, dia 16 do corrente.

NOTICIAS DE S. VICENTE

7 de dezembro — Corridas em homenagem ao Jockey Club Brasileiro

No próximo dia 7 de dezembro, o Jóckey Club de São Vicente, prestará uma homenagem ao Jóckey Club Brasileiro, realizando corridas em São Vicente.

Será corrido o G.P. Jóckey Club Brasileiro e uma outra prova em homenagem ao Presidente Dr. Mário de Azevedo Ribeiro.

Serão convidados vários Diretores da entidade Carioca a assistirem a reunião que será noturna.

O presidente Dr. Mário de Azevedo Ribeiro, fará a inauguração de várias obras empreendidas pelo Jóckey Club Vicentino.

A delegação do Jockey Club Brasileiro, viajará no dia 6 de dezembro por via marítima no vapor Itaennec.

19 de dezembro — Leilão dos potros em São Vicente — Grande festa de confraternização da imprensa e rádio

Marcou a Diretoria do Jóckey Club de São Vicente, a data de 19 de dezembro, para homenagear êste ano a crônica escrita e falada do turfe de todo o país.

Serão convidados todos os cronistas de turfe da Capital da República para assistirem a Exposição Leilão dos potros adquiridos na Diretoria Geral de Remonta, e que serão vendidos em leilão aos proprietários registrados no Jóckey Club de São Vicente.

A regulamentação do leilão e o financiamento estão sendo estudados pela Diretoria do Jóckey Club de São Vicente e serão, ao que parece, semelhantes à regulamentação apresentada êste ano pelo Jóckey Club Brasileiro.

A regulamentação acha-se em estudos e será apresentada à crônica antecipadamente, a fim de receber sugestões.

No mesmo dia 19 será corrido o "G. P. Imprensa e Rádio", com a dotação de Cr$ 65.000,00 (Sessenta e cinco mil cruzeiros) prêmio líquido.

Às 14,00 horas será oferecido a Imprensa um churrasco no hipódromo aos convidados e cronistas de todo o país.

Às 17,00 horas serão apresentados os potros de criação da Diretoria Geral de Remonta e adquiridos pelo Jóckey Club de São Vicente.

A seguir leilão dos potros com financiamento. Condições a serem apresentadas pela Diretoria do Jóckey Club de São Vicente, em condições idênticas às concedidas pela Diretoria Geral de Remonta.

À noite, jantar oferecido pelo Jóckey Club de São Vicente. Corrida noturna. Os cronistas de turfe cariocas interessados na visita à São Vicente no próximo dia 19 de dezembro, devem procurar na Associação dos Cronistas de Turfe do Rio de Janeiro ou o representante do Jóckey Club Brasileiro na Capital da República e pedir inscrição na lista aberta aos interessados. Está convidada tôda a crônica carioca.

Será antecipado o jôgo que decidirá o título gaúcho

PORTO ALEGRE, 17 (SPORT PRESS) — O cotejo entre as equipes do Internacional e do Fôrça e Luz, programado para o dia 23 e que deverá decidir o título máximo do futebol gaúcho, em caso de vitória do Internacional, deverá ser antecipado. Os dois clubes estão em entendimentos para a efetivação do prélio na tarde de domingo.

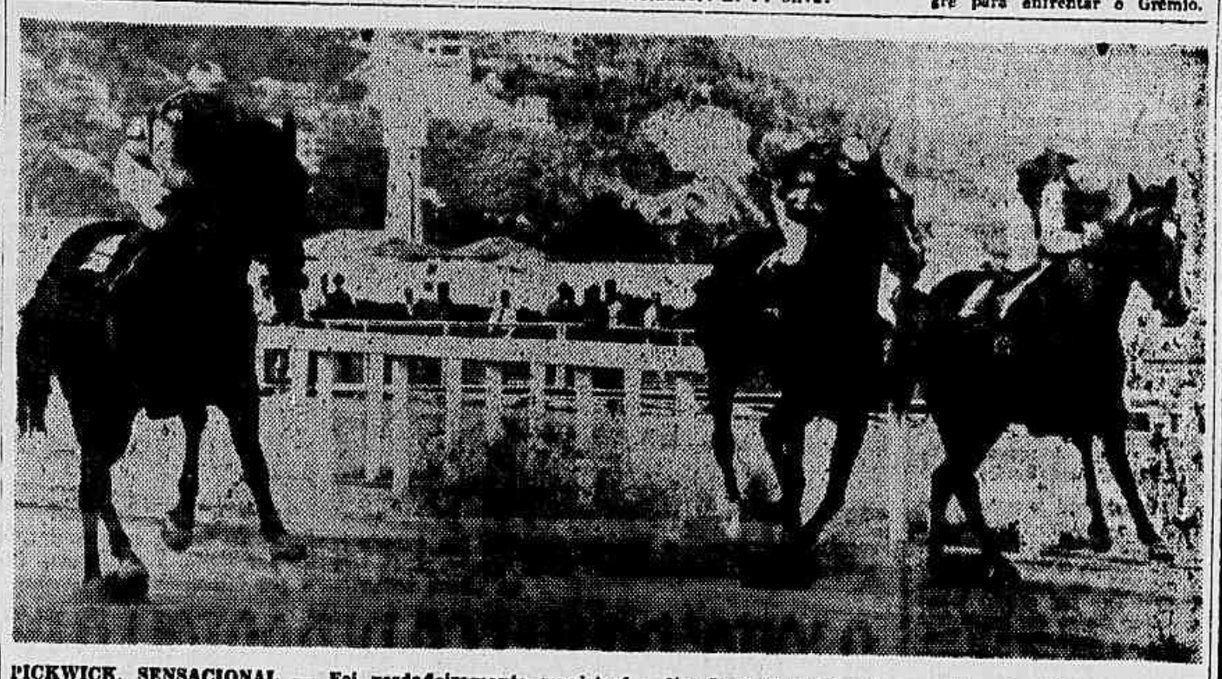

PICKWICK, SENSACIONAL — Foi verdadeiramente magistral a direção de Oswaldo Ulloa no dôrso de Pickwick, o vencedor da prova especial no quilômetro. Vemos na foto a chegada do páreo, com o cavalo dominando as duas éguas que vinham lutando pela ponta desde o pulo. Em quarto e último, Dawn

Café CRUZEIRO (Extra)
GOSTOSO ATÉ SEM AÇUCAR

PROGRAMA DE DOMINGO

MONTARIAS PROVAVEIS

1º Páreo — às 14,10 horas — 1.400 metros — Cr$ 65.000,00.

kg
1—1 Racy, O. Ulloa..... 55
2—2 Bomarbéa, J. Baffica 55
3 Olia, J. Ramos..... 55
3—4 Aliança, N. Per. (a). 55
5 Bong Lai, J. Tinoco. 55
4—6 Bijou, M. Silva..... 55
7 Chuzada, XX 55

*

2º Páreo — às 14,35 horas — 1.300 metros — Cr$ 50.000,00.

kg
1—1 Picote, O. Ulloa..... 52
2—2 Corrupião, A. Rosa. 52
3—3 Paracambi, A. Araujo 52
4 Minochino, G. Alm.. 52
4—5 Tripoli, F. Irigoyen.. 52
" Chiquito, A. G. Silva 52

*

3º Páreo — às 15,00 horas — 1.000 metros — Cr$ 60.000,00

kg
1—1 Rio Negro, O. Ulloa 55
2 Renegado, E. Castillo 55
2—3 Paulin, A. Marçal... 55
4 El Triton, M. Silva.. 55
1—5 Tio Luiz, D. Moreira 55
6 Torino, M. Henrique. 55
1—7 Bomarchueco, O. Fernandes..... 55
8 Traquete, A. G. Silva 55
" Tento, J. Marchant.. 55

*

4.º páreo — Prêmio "Jockey Club do Peru" — às 15,30 horas — 2.000 metros — Cr$ .. 100.000,00

kg
1—1 Quadrilha O. Ulloa. 55
" Q. Fairy, M. Silva.. 61
2—2 Disciplina, F. Irig... 55
3 Lakmé, J. Tinoco... 50
3—4 Resoluta, J. Marchant 55
5 Cairé, J. Baffica.... 50
4—6 Jondaci, E. Castillo.. 53
" Queenie, deve correr 49

*

5º Páreo — às 16,00 horas — 1.000 metros — Cr$ 60.000,00

kg
1—1 Brisque, M. Silva.... 55
2 E. d'Este J. Baffica. 55
2—3 Trova, J. Marchant.. 55
4 Eterna, R. Maia..... 55
3—5 Lady Jess, L. Lins.. 55
6 Roxane, O. Ulloa... 55
7 Estatística, S. Mac.. 55
4—8 Raiz, E. Castillo.... 55
9 Iponica, A. Portilho. 55
10 Evidencia, N. Per. (a) 55

*

6º Páreo — às 16,30 horas — 1.300 metros — Cr$ 65.000,00. — (Betting).

kg
1—1 Hereuse, M. Silva... 52
2 Queenie, E. Castillo. 55
2—3 Safira, J. Marchant. 52
4 Prosperina, Js. Baff. 52
3—5 Issima, E. Ramos.... 56
6 G. Garson, A. G. Silv. 52
4—7 Kalonga, J. Tinoco.. 56
8 Mistinguette, M. Alv. 52
" Hipica, D. Moreno.. 52

*

7º Páreo — às 17,00 horas — 1.400 metros — Cr$ 65.000,00. — (Betting).

kg
1—1 Rugendas, F. Irigoyen 57
2 Iriri, M. Henrique.. 55
2—3 Lioz, L. Diaz..... 55
4 Historico, D. Moreira 55
5 Jeronimo, J. Tinoco. 55
3—6 Onicaro, A. Nery.... 55
7 Lateral, M. Silva.... 55
8 Ventanero, A Port.. 55
4—9 Boucanier, E. Castillo 55
10 Tanos, J. Marchant. 55
" Tatel, A. G. Silva... 55

*

8º Páreo — às 17,30 horas — 1.500 metros — Cr$ 45.000,00. (Areia) — (Betting)

kg
1—1 Gerbera, M. Alves.. 58
2 Parma, J. Marinho.. 52
3 Igaratá, J. Marchant. 52
2—4 P. Dorée O. Ulloa.. 58
5 Jonzul. XX 52
6 Emmeline, XX 56
3—7 B Epine, L. Diaz... 58
8 M. Cotia A. G Silva 54
9 Sornette, G. Almeida 55
10 Ercia, L. Lins..... 50
4-11 Gloriolba, J. Tinoco. 52
12 N. Bruleur, D. Mor. 58
13 Bandeira, M. Silva.. 50
" Nyrza, J. Baffica... 54

PROGRAMA DE SÁBADO

MONTARIAS PROVAVEIS

1º Páreo — às 14,10 horas — 1.400 metros — Cr$ 35.000,00 e Cr$ 30.000,00 — Compulsório — Para jóqueis atuantes no Hipódromo Brasileiro, sem mais de 10 vitórias, êste ano, no país.

kg
1—1 Negaro, S. Barbosa . 54
2 Avante, J. Lopes.... 54
3 Marroquino, XX 54
2—4 Divita, W. Lima..... 52
5 Oto, R. Urbina..... 54
6 Muiraquitã, J. Silva . 54
3—7 B. Horse, A. Portilho 54
8 Gomo, P. Coelho ... 54
" Majuelo, XX 54
4—9 Arrogante, L. Leite.. 54
10 P. Real, A. Marçal... 54
11 G. da Campina, XX. 54
" Sonhador, J. Graça.. 54

*

2º Páreo — às 14,35 horas — 1.500 metros — Cr$ 45.000,00.

kg
1—1 Corregio, J. Marchant 54
2—2 Aboé, N. Per. (ap.). 52
3—3 Certerito, M. Silva.. 52
4 Matipó A. Rosa..... 52
4—5 G. da Serra XX..... 52
" G. da Camp., J. Graça 60

*

3º Páreo — às 15,00 horas — 2.200 metros — Cr$ 54.000,00.

kg
1—1 Rialto, F. Irigoyen... 54
2—2 Fluor, L. Diaz..... 58
3—3 Johil, XX 56
4—4 Quiron, A. G. Silva. 52
5 Bororó, M. Alves.... 52

*

4º Páreo — às 15,30 horas — 1.400 metros — Cr$ 40.000,00.

kg
1—1 Dianne, XX 56
2—2 Admiravel, N. Pereira (ap.)..... 54
3 Aluéte. G. Colderano 56
3—4 Ilustrado, J. Graca.. 54
5 Cynthia (x), A. Rosa 56
4—6 Scot, D. Moreno.... 60
7 Joniura, G. Almeida. 56
(x) — ex-Fleur du Sang.

*

5º Páreo — Dia da Bandeira — 1.600 metros — Cr$ ..... 60.000,00.

kg
1—1 Sinete, J. Marchant.. 56
2 Dumba, H. Lima.... 54
2—3 Jonflor, D. Moreira. 56
4 Raspa XX 54
3—5 Hayo, M. Silva..... 56
6 Gigli, R. Martins.... 52
4—7 Menino, XX 58
8 Sovéo, A. G. Silva... 56

*

6º Páreo — às 16,30 horas — 1.400 metros — Cr$ 40.000,00 — (Betting).

kg
1—1 Windsor, A. Rosa... 58
2 Holmio, deve correr. 52
3 Escallonia, N. Pereira (ap.) 54
2—4 Selvagem, A. Nery.. 58
5 Naida, L. Lins..... 50
6 Majuelo, A. Reis.... 52
7 Heliopolis, XX 52
3—8 M. Judy, J. Marchant 58
9 Rouxinol, J. Baffica. 52
10 Patato, G. Donatto.. 56
11 Cartago, XX 56
4-12 M. Linda, J. Lopes.. 50
13 Seu Vieira, D. Moreno 56
14 Lourcio D. Moreira. 56
" El Gin, G. Calderano 58

*

7º Páreo — às 17.00 horas — 1.500 metros — Cr$ 40.000,00 — (Betting).

kg
1—1 Advokeitor, N. Per. . 60
2 Eônio, A. G. Silva.. 60
3 Citor, XX 52
4 Pampeirinho, G. Alm. 52
2—5 Ianti, M. Henrique.. 52
6 El Chelque O. Mac. . 60
7 Xande, XX 52
8 Epinal A. Nery..... 52
3—9 Broadway Bill, XX.. 52
10 Horatio, J. Marinho. 60
11 Manicoré, XX 54
12 Alfaiate, Js. Baffica. 54
4-13 Seu Acacio, J. Tinoco 56
14 Dariége, M. Alves... 50
15 Marengo, A. Reis... 52
" Ardeolo, A. Rosa.... 52

*

8º Páreo — às 17.30 horas — 1.500 metros — Cr$ 55.000,00 — (Betting).

kg
1—1 Dar Boy N. Per. (a). 56
2 Condor, V. Ferreira. 56
3 Kirsh, J. Ramos..... 56
2—4 Queixume, O. Ulloa. 56
5 Hermanito, A. Reis.. 56
6 Moan, N. Pereira (a) 56
3—7 Hivam, D. Silva..... 56
8 Tunuyan, R. Martins 56
9 Hochumar, O. Mac.. 56
10 Crâneur A. Nery... 56
4-11 Jimmy, L. Diaz..... 56
12 Herring, S. Henriques 56
13 Rechifiado, W. And.. 56
" Nuria, D. Moreira... 54

Ouça na Rádio Nacional o novo
HOJE
Um Milhão de Melodias
Músicas Inesquecíveis em Arranjos Modernos
Os fabricantes da deliciosa COCA-COLA apresentam, pela RÁDIO NACIONAL, às 20:35 horas de tôdas as quintas-feiras.. o mais atraente "show" musical do rádio brasileiro Agora, ainda mais grandioso... com novo processo de transmissão. Magnífica orquestra de 60 figuras... sob a regência de Radamés Gnatalli. Participação dos maiores astros e estrêlas da radiofonia nacional.
Coca-Cola
Ouça o Novo "UM MILHÃO DE MELODIAS"
Tôdas as 5as. feiras, às 20.35 horas

Ouça na Rádio Nacional
Cinelândia, MATINAL
DE SEGUNDA A SÁBADO às 10,15
Um Programa de ADOLFO CRUZ
GENTILEZA DO
Café PAULICEA
o café 100% Gostoso!
QUE ESTÁ DISTRIBUINDO MILHARES DE PREMIOS!

O BRASIL PLEITEARÁ O PATROCÍNIO DO I CAMPEONATO PAN-AMERICANO DE BASQUETEBOL

TROFÉU "FRATERNIDADE" —

Pelo Sr. Juscelino Kubistchek, patrono dos desportos mineiros, acaba de ser instituído o troféu "Fraternidade", que será disputado pelo Flamengo e o Atlético Mineiro, durante cinco anos, à base de dois jogos anuais, nesta capital e na capital mineira

OSMAR NO CENTRO DA LINHA MEDIA

Osmar será centro-médio se Osvaldinho não puder jogar

SOLUÇÃO PARA O PROBLEMA OSVALDINHO — DIZ A "A NOITE" O TÉCNICO DO AMÉRICA

O América anda muito esquecido. Depois que terminaram os casos de Cacá e Martin Francisco, tudo parece indicar o sossego dos rubros. E como o América não aguarda nenhum clássico, pode perfeitamente trabalhar sem alarde no sentido de resolver suas dúvidas. João Avelino está tranquilo. Feliz da vida pela oportunidade que teve, embora com o sacrifício de seu particular amigo Martin Francisco, dá continuidade ao trabalho normal estabelecido pelo homem que criou a filosofia no futebol. Seu problema maior é Osvaldinho, cortando o afastado do treinamento normal e provocando a convocação de um reserva. Agnelo seria o homem da preferência mas acontece que êsse jogador serve na zaga lateral direita, ante a dúvida que também acompanha Rubens. João Avelino acaba de optar pelo zagueiro central Osmar, como o jogador capaz de substituir a Osvaldinho. E' que taticamente o centro médio do América atua recuado ao lado do zagueiro central, em marcação sôbre o "ponta de lança" rival. Dessa maneira Osmar não estranhará a deslocação, muito mais gritante na escalação, do que no sistema. Rubens e Canário estão sendo devidamente preparados para o encontro de domingo, mas Agnelo e Romeiro mantêm-se de sôbre aviso.

A NOITE

Rio de Janeiro, quinta-feira, 17 de novembro de 1955

ESPORTES PELO MUNDO

ESPETACULAR CAMPBELL — Com uma velocidade média de 347 km horários e 900 metros, Donald Campbell bateu ontem, no Lago Mead, a bordo de seu barco a jacto, o recorde mundial de velocidade na água. O recorde anterior, que já lhe pertencia, era de 325, 600 km e fôra realizado em julho último.

*

PROTESTOU — O campeão argentino de tiro, Enrique Saenz, protestou contra a decisão do interventor da Confederação Argentina de Esportes, não o autorizando a participar do certame de Montevidéu, em 20 do corrente. Em sua defesa, Valiente alegou que aproveitou sua amizade com Perón para beneficiar o esporte e obter a liberdade de muitas pessoas presas durante a ditadura.

*

TENIS INTERNACIONAL — Prosseguiu ontem, à noite, o Torneio Internacional de Tênis que está sendo disputado em Buenos Aires, com os seguintes resultados: Moréa (argentino) venceu o brasileiro Book por 6 a 0, 6 a 1 e 6 a 0. Giuseppe Merlo (italiano) venceu Funes (argentino) por 7 a 5, 8 a 6 e 6 a 4, e Carlos Fernandes (brasileiro) venceu o argentino E. Rios, por 6 a 4, 6 a 3 e 6 a 2.

*

BOZON NA AMERICA DO SUL — Lucien Zins, treinador do famoso nadador francês Gilbert Bozon, recordista mundial de nado de costas, disse que seu pupilo talvez realize dentro em breve uma visita à Argentina e ao Uruguai. Bozon está atualmente em Moscou e atuará também em Budapest antes de viajar para a America do Sul.

*

SENSAÇÃO EM PORTO ALEGRE — Os aficionados gaúchos aguardam com invulgar interêsse a peleja marcada para a noite de 23, entre os quadros do Vasco da Gama, do Rio de Janeiro, e do Grêmio Portoalegrense.

*

PREPARAM-SE OS ESPANHOIS — Preparando-se para o próximo compromisso internacional, contra a Suécia, treinaram os espanhois, durante noventa minutos, no Estádio de San Martin. Vantagem para a equipe principal, por 5 a 2.

*

INSISTE O PEÑAROL — A direção do Peñarol enviará um dos seus representantes ao Rio de Janeiro, no sentido de conseguir a realização de uma peleja do Vasco da Gama, em Montevidéu.

Telefone para CARIOCA-REPORTER: 43-3349

O VASCO ZANGOU-SE COM A PORTUGUESA!

O JÔGO DO LÍDER NÃO SERÁ EM TEIXEIRA DE CASTRO

O CAMPO DO FLUMINENSE RESOLVEU O CASO

O Vasco ia se ofendendo com a Portuguesa. É que os lusos tiveram a petulancia de indicar o campo do Bonsucesso para o jôgo com o Vasco. É bom historiar o fato. O mando de campo pertence a Portuguesa. Bem que o Vasco quis trazer o jôgo para a tarde de sábado no Maracanã. Sem uma declaração oficial, os demais "interessados" no resultado do encontro acharam por bem "desiludir" o Vasco dessa possibilidade que teria de ser contornada por unanimidade do Conselho Arbitral. Afastada essa hipótese, a Portuguesa naturalmente indicaria seu campo oficial, que é o de Campos Sales. Acontece que ali, na mesma tarde de domingo, joga o dono da casa que é a América. Então pensou-se no campo do Botafogo, que estaria vago, mas General Severiano está em obras e não pode ser utilizado. Foi quando a Portuguesa assusta e ofende o Vasco indicando Teixeira de Castro, onde que ali os lusos haviam conseguido um extraordinário resultado ao abater o Bonsucesso pela contagem de 3x1. Mas havia outra razão, e esta atingia-do frontalmente o Vasco. Fica ali mesmo em Teixeira de Castro que o Vasco deixara sua invencibilidade, tombando pela contagem mínima numa tarde chuvosa, enlameada e solenemente rubro-anil. O Vasco lembrou-se. Bateu pé. Afinal, a Portuguesa achou por bem desistir da idéia, encontrando-se a solução com a indicação final do jôgo Portuguesa x Vasco para o campo do Fluminense. E ficou em par outra vez...

DESMANCHADO — A fim de organizar um grande conjunto de "oito", para a disputa do título máximo brasileiro, o Vasco da Gama desmanchou o seu "quatro com", formado por Dexir, Rui Kopper, Nelson Guarda e Schmidth, que aí vemos comandados por "Pneu Furado"

O 'OITO' DO VASCO DERROTOU O DO BOTAFOGO

NAS ELIMINATÓRIAS DE HOJE PARA O COMPEONATO BRASILEIRO DE REMO

Na raia da Lagoa Rodrigo de Freitas realizou-se pela manhã, a primeira série de eliminatórias das embarcações cariocas que representarão a Federação Metropolitana no próximo Campeonato nacional marcado pra dezembro próximo. Os resultados apurados foram os seguintes:

PRIMEIRO — Out-rigger a 4 remos com patrão. Vencedora: guarnição do C. R. Flamengo que correu sozinha.

SEGUNDO PAREO — Out-rigger a 2 remos sem patrão. Vencedora: a guarnição do C. R. Flamengo, já escalada para o Campeonato Brasileiro em virtude de sua vitória no certame de domingo.

TERCEIRO PAREO — Skif. Vencedor: Francisco G. Medina, do Vasco. 2.º Carapau, do Botafogo; 3.º Fernando, do Flamengo. Medina também ficou assim escalado para o certame nacional.

QUARTO PAREO — Out-rigger a dois remos com patrão. Vencedor: Vasco; 2.º Flamengo. O conjunto do Vasco está assim escalado definitivamente.

QUINTO PAREO — Out-rigger a 4 remos sem patrão. Vencedor: guarnição do Flamengo que correu sem competidores. Escalado definitivamente.

SEXTO PAREO — Double-skiff. Vencedor: Vasco, 2.º Botafogo; 3.º Flamengo. Também se classificou o double vascaino.

SETIMO PAREO — Out-rigger a oito remos. Vencedor: Vasco. 2.º Botafogo; 3.º Flamengo.

DOMINGO AS NOVAS ELIMINATORIAS

Para decidir definitivamente as guarnições da F.M.R., serão realizadas domingo as eliminatórias finais dos barcos a out-rigger a uatro remos com patrão e out-rigger a oito remos.

Guarani, de Salvador 1 X Confiança 0

ARACAJU, 17 — (SPORT PRESS) — Prelaram amistosamente nesta capital as equipes do Guarani, de Salvador e do Confiança, campeão sergipano. A partida foi das mais movimentadas, finalizando com a vitória do clube baiano, pela contagem de 1 x 0.

MAURO DE FORA

SÃO PAULO, 16 (Serviço especial de A NOITE) — O zagueiro Mauro que conduziu-se na peleja de domingo última contra o Jabaquara, não apresentando melhoras, foi retirado do plantel da seleção que amanhã, à noite, enfrentará a representação do Paraguai.

SERA' UMA REALIDADE

A CONFEDERAÇÃO BRASILEIRA DE TENIS

A emancipação nacional do tênis está para se tornar uma realidade. De há muito iniciado o movimento tendente a desligar esse desporto da C. B. D. está para ser vitorioso. Espera-se o acontecimnto, já no próximo sábado, em reunião convocada pelo presidente da entidade eclética, com a presença dos presidentes das federações tenisticas regionais, assim como outras personalidades de destaque do "esporte da raquete", que discutirão, de vez, o assunto. Portanto, na mais perfeita harmonia e entendimento, estamos às portas da fundação da Confederação Brasileira de Tênis, velha aspiração de muitos raquetistas nacionais.

A C. B. D. já resolveu que não oporá qualquer obstáculo à desejada emancipação, desde que assim também entendam as entidades filiadas.

No caso das conversações chegarem a bom têrmo, o que é esperado, a partir dessa reunião, será tratada a filiação internacional da futura entidade que controlará as atividades tenisticas no Brasil.

A reunião comparecerá, também, o Sr. Leoberto Leal, lançado pela maioria à presidência da futura entidade nacional.

Pinheiro resistiu ao treino. E agora? Persistirá a dúvida?

HIPISMO

A Confederação Brasileira de Hipismo fará realizar nos próximos dias 21, 22 e 23 o primeiro Campeonato Brasileiro de Cavalos d'Armas. Coopera para a efetivação oficial dessa iniciativa o Departamento de Desportos do Exército cuja contribuição ao desporto equestre nunca é demais referir e salientar.

A competição constitui para o superior adestramento dos nossos cavaleiros, militares ou civis, dados seus aspectos técnicos da maior importância, esplêndida oportunidade.

Como sabem os leitores de A NOITE a competição denominada de Cavalo d'Armas, compõe-se de provas de adestramento, resistência e de saltos de obstáculos, provas que exigem para o cavalo e igualmente para o cavaleiro uma série de exigências e condições técnicas. Não é, pois uma competição comum, ao contrário, enseja perspectivas técnico-desportivas do maior interêsse.

O COLÉGIO BATISTA AOS SEUS CAMPEÕES

O Colégio Batista prestou na manhã de 15 de novembro uma esplendida homenagem de agradecimento, de mérito e de estímulo ao seu corpo de alunos que praticam variados esportes, aos títulos de alta expressão por êles conquistados no período letivo de 1955.

Muita coisa interessante no amplo programa organizado pelo Departamento Técnico superintendido por Manoel Rufino dos Santos. Boas competições esportivas e coisas também esportivas mas de caráter humoristico que provocaram sensação.

A festa começou com um desfile de numerosos atletas de várias especialidades e de várias categorias-idade, tendo à frente o pavilhão oficial do Colégio e também o da parte feminina exclusiva ,com uma banda de tambores. O conjunto executou esplendidas evoluções e, em detalhe, os dois pavilhões-guias, prestaram homenagem especial a uma das "cestas" de basquete como reverência ao brilhante título conquistado pelos "vermelhinhos" no certame oficial promovido pelo Ministério de Educação. Uma parte humoristica para começar o programa geral, a sempre hilariante "corrida de sacos" por equipes e logo a seguir, a primeira coisa séria e bonita do programa — uma demonstração de ginástica moderna sob as ordens da jovem professôra Ingrid Woebcken, onde se destacou uma garotinha da primeira série ginasial, Nila Jaraminho. Outra parte humoristica, porém objetiva veio a seguir: "teste para ser um bom piloto" que consistia, também por equipes de dois alunos de várias idades, em rolar sôbre o solo numa área de 25 metros. Segue o programa. Oito senhoras participam de uma prova de arte culinária, descascando laranja sem ferir o amago da fruta e a vencedora foi a Sra. Moysés Silveira; doze garotos se batem numa luta de box humoristica, a "briga de galo", provocando gostosas gargalhadas dos presentes e depois, a parte puramente esportiva. Numa partida de volibol entre as garotas do Batista e as do Colégio Central do Brasil, as ferroviárias" dominaram técnicamente e venceram por 15 x 8 e 15 x 11; no campo, uma prova atlética de 1.500 metros rasos para os atuais e também para os ex-alunos, vencida por Helio Ney com o tempo de 5'20s. Como complemento, a grande atração do programa, uma partida entre a equipe campeã do Batista e do Central do Brasil (basquetebol), vencida pelos campeões por 38 x 28, uma esplendida demonstração de "Judô" pelos alunos da Academia Cordeiro e uma partida de futebol entre os atuais alunos e os ex-alunos, que terminou com um empate honroso de 3 x 3.

Encerrando a linda festa, o professor Moysés Silveira felicitou aos bravos atletas do Colégio Batista e agradeceu a presença dos visitantes e das equipes do Colégio Central do Brasil, procedendo-se a seguir, a entrega de todos os prêmios.

DECISIVO PARA AS BOTAFOGUENSES

O "MATCH" DE HOJE -- COM AS TRICOLORES -- PARA O FLUMINENSE SÓ A VITÓRIA TERÁ EXPRESSÃO

O certame carioca de basquetebol feminino atingirá esta noite, a sua última rodada. E nela teremos, nas Laranjeiras, o sensacional encontro entre as "estrêlas" do Fluminense e do Botafogo, e o Flamengo e América, na quadra-coberta da Gávea.

PODE SURGIR O "FIVE" CAMPEÃO

A grande atração será o choque entre alvinegras e tricolores. As botafoguenses, com magnifica campanha, pois venceram os sete embates em que se empenharam, são as lideres invictas do certame. E as tricolores, com uma única derrota, justamente ante as botafoguenses, lutarão pela revanche, a fim de forçar uma "melhor de três". Assim, em caso de vitória do Botafogo, surgirá o novo campeão carioca, uma vez que as rubronegras, atuais campeãs estão com quatro derrotas.

SEM FAVORITISMO

O embate que alinhará os dois quintetos não apresenta favoritos. Isso porque tanto entre tricolores como entre as alvinegras veremos grandes "estrêlas" em ação como é caso de Ivone, Eugenia, Neuci, Marlene, Wilma e Lais, que são as principais jogadoras do Botafogo. Estas jogadoras estão perfeitamente entrosadas. Entre as jovens do Fluminense veremos: Marly, Atila, Martha, Agné e Laura como "five" titular, devendo ainda Marion, Edir, Eli e Maria Lucia, na suplencia.

ARBITRAGEM

No contrôle do principal encontro estará a dupla Luiz Marzano-Helvio Cesarino, o que representa uma segurança para as duas equipes.

A "estrelinha" Laura, um dos pontos altos do quinteto do Fluminense, que hoje estará, em ação contra as botafoguenses, tentanto desforrar a derrota sofrida no primeiro turno do campeonato

Prontos os estatutos da CBD

Após a introdução de uma série de inovações, estão prontos os Estatutos da C. B. D., sendo que em reunião na próxima terça-feira, a assembléia especial apreciará a sua redação final.

No caso de aprovação pela assembléia especial, a "carta magna" cebedense, que contém em sua páginas uma série de idéias e sugestões enviadas pelas filiadas, segundo declarações do presidente da mentora nacional, será levada à assembléia especial para uma homologação que será, apenas, simbólica.

É UMA HISTÓRIA EM CAPÍTULOS...

PINHEIRO SIM, CACÁ AINDA NÃO!

Um treino sempre esclarece melhor — O Fluminense e o primeiro clássico do returno

As controvérsias em tôrno da verdade sôbre a contusão de Pinheiro apenas se esclareceram com o pronunciamento do médico Paes Barreto. Até então as dúvidas rolavam e os menisco foram acusados friamente. Quando a ciência pôde apontar o diagnóstico final, tomou-se conhecimento que o caso não era tão grave assim e apenas músculos estavam tramando contra a liberdade total do craque. E como Pinheiro não vinha fazendo muita falta, com Duque entusiasmando a maioria, então relegou-se a plano secundário a batalha sôbre o retôrno do titular. O que passou a preocupar realmente, foi Cacá, insistido e comentado pelo simples fato de Lafaiet ter entrado solenemente para a fila dos mais criticados jogadores da cidade. O Fluminense como que reconhecia a nulidade de Lafaiete como zagueiro lateral direito, culpando-se o rapaz dos fracassos do time. Essa é a posição atual de Lafaiete. Contando como sempre contou, com o apoio decisivo de Gradim, manteve-se na equipe e transpôs a barragem das críticas sistemáticas. Nasceu entre Pinheiro, Duque, Lafaiete e Cacá, uma verdadeira história em capítulos. Cacá, personagem valorizada pela novela que separou o América do Fluminense, acabou estreando na equipe de aspirantes, sem mostrar nada semelhante ao que fazia entre os rubros. Mesmo assim, continuou sendo aguardado pelos tricolores como a complementação do quadro. Mas não será desta vez. Arranjando outra complicação, Cacá está entregue aos cuidados do Departamento Médico, enquanto Pinheiro treinou durante 90 minutos sem nada sentir. Aí estão os fatos que esclarecem positivamente a situação do Fluminense com relação ao jôgo com o Botafogo. Pinheiro cotado, e Cacá pràticamente esquecido. Fica Lafaiete. Também acabou o revezamento Castilho e Veludo, ficando o segundo. Vitor, Clovis e Bassa na linha média, sustentando Valido o comando, com Telê e Didi pela direita, e Atis e Escurinho pela esquerda. E Gradim está perfeitamente feito. Agora só pensa em Cacá e Robson.

CESSATOSSE

Nas tosses rebeldes, o xarope ESSATOSSE expectorante e balsâmico dá-lhe respiratórias sem alívio imediato.